

# WK-match Gelfand en Anand

De Israëlische schaker Boris Gelfand is de nieuwe uitdager van regerend wereldkampioen Anand. Verrassend! Gelfand versloeg in de finale van het sterk bezette kandidatentoernooi de Rus Alexander Grischuk met 3½-2½.

**M**et de finale tussen Gelfand en Grischuk kwam er een einde aan het kandidatentoernooi in Kazan (Rusland) dat werd gespeeld in de vorm van een knock out toernooi. Gelfand heeft nu het recht verworven om wereldkampioen en nummer één van de wereldranglijst Viswanathan Anand (India) uit te dagen. De match om de wereldtitel zal waarschijnlijk in het voorjaar van 2012 plaatsvinden; het is nog niet bekend wáár. Dat het Gelfand is geworden die met Anand mag bekechten om de wereldtitel, is verrassend. De voorbije maand begonnen acht spelers aan een knock out toernooi en vantevoren zullen er

Kwartfinale			Halve finale			Finale		
1		Veselin Topalov 1.5						
8		Gata Kamsky (USA) 2.5						
4		Boris Gelfand 2.5	8		Gata Kamsky 4.0			
5		Shak Mamedyanov 1.5	4		Boris Gelfand 6.0			
3		Levon Aronian 3.5						
6		Alexander Grischuk 4.5	6		Alexander Grischuk 5.5	4		Boris Gelfand 1
2		Vladimir Kramnik 6.5	2		Vladimir Kramnik 4.5			
7		Teimour Radjabov 5.5						

niet veel mensen hun geld op Gelfand hebben gezet. Als we kijken naar de ratings en de posities van de acht kemphanen op de wereldranglijst, dan zou het meest verwacht mogen worden van Aronian (3e op de wereldranglijst) en vervolgens Kramnik (4e), Topalov (7e), Mamedyarov (9e), Grischuk (12e) en Radjabov (13e), terwijl Gelfand (16e) en Kamsky (18e) als outsiders golden. Maar het kan raar lopen, zeker in een knock out toernooi. De tweekamp om de wereldtitel wordt in 2012 een strijd tussen twee grootmeesters die al redelijk 'op leeftijd' zijn. Boris Gelfand, voormalig Wit-Rus maar sinds tien jaar gesettled in zijn nieuwe vaderland Israël,

is 42 jaar. Anand is 41. Het was natuurlijk het mooiste geweest als een hoger op de wereldranglijst genoteerde speler het had mogen opnemen tegen Anand. Topalov, Carlsen, Kramnik of Aronian, één van die vier tegenover Anand zou een geweldigs affiche zijn geweest. Maar enfin, het zij zo. We zien evengoed uit naar de tweekamp Gelfand - Anand. Hier de laatste en beslissende partij uit de match Gelfand - Grischuk, 25-05-2011  
**1.d4 Pf6 2.c4 g6 3.Pf3 Lg7 4.g3 d5 5.cxd5 Pxd5 6.Lg2 Pb6 7.Pc3 Pc6 8.e3 o-o 9.o-o Te8 10.Te1 a5 11.De2 Lg4 12.h3 Le6 13.b3 a4 14.Tb1 axb3 15.axb3 Dc8 16.Kh2 Ta5**  
**ZIE DIAGRAM 1**

*De toren komt als een duveltje uit een doosje uit zijn hoek tevoorschijn en heeft de bedoeling om als een streep door te schuiven naar de koningsvleugel. Het lijkt sterk, zo'n aanval, maar Gelfand vindt het niet echt de moeite waard om er veel aandacht aan te besteden*

**17.Td1 Th5**  
*Wit blijft rustig ontwikkelen*  
**18.Ph4 Lf6 19.f4 Td8 20.Df2 Lxh4**  
*Deze zet is ietwat prematuur. Een na-deel voor zwart is dat hij de diagonaal a1-h8 niet meer controleert*  
**21.gxh4 Pd5 22.Pxd5 Thxd5 23.Lb2 Tb5 24.De2 Th5 25.e4 Lxb3 26.Tdc1**  
**ZIE DIAGRAM 2**  
*Zwart mag dan wel een pionnetje meer hebben. dat telt niet echt in deze*



Diagram 1



*positie. Der witte lopers hebben sterke controle over de sterke pionnen, terwijl zwart weinig controle over het veld heeft.*

**26...Pa5 27.d5 b6 28.Le5 c5 29.dxc6 f6 30.La1 Tc5 31.Txc5 bxc5 32.Db5 Dc7?**  
*De positie voor zwart was al niet flo-rissant, maar dit verliest snel*  
**33.Txb3 Pxc6 34.e5 Pd4 35.Dc4+ (1-0)**



Diagram 2

# Zo jong en dan al het Boedapester Gambiet

In het Nederlands Kampioenschap tot en met 12 jaar is Michal Slomczewski uit Maastricht als 11e geëindigd en Joris Geene uit Maastricht als 13e, beiden met 5½ uit 9.

**B**eiden zijn lid van de vereniging MSV-VSM. Het NK werd op 2, 3 en 4 juni gespeeld in Rijswijk. Twee andere Limburgers verzamelden ook de nodige punten: Max Warmerdam van de Tegelse SV werd 23e met 5 punten en Rens van Dael van SV Leudal 48e met 3 punten. Hier zien we een leuke partij uit het NK van Joris, die zich aan het Boedapester Gambiet waagde. Hij becommentarieert de partij zelf.

Nathan Remans - Joris Geene

**1.d4 Pf6 2.c4 e5**

*Het Boedapester Gambiet, een opening die heel precies gespeeld moet worden*

**3.dxe5 Pg4 4.Pf3 Lc5**

*Dreigt op f2 binnen te komen*

**5.e3 Pc6 6.Pc3 Pgx5**

*De geofferde pion is nu al terug en je hebt een goede stelling*

**7.Pxe5 Pxe5 8.Le2 d6**

*Voorlopig laat ik mijn paard daar niet weggaan, hij staat daar echt erg goed, loerend naar de andere stelling*

**9.a3 Goede zet, bereidt b4 voor, gevolgd door Lb2 9...a5**

*Een zet die verhindert dat Nathan met*

*tempo ontwikkelt*

**10.Ld2 Le6 11.b3 0-0 12.Pe4**

*Goede zet, hij probeert mijn loper af te ruilen, want die kan later best nog wel eens lastig worden, met bijvoorbeeld een offer op e3...*

**12...Lb6 13.0-0 d5**

*Het centrum beheersen is altijd fijn*

**14.Lc3 dxe4 15.Lxe5**

*Afruilen, hetgeen mij wat ruimtevoordeel oplevert*

**15...Dg5 16.Lg3 Tad8**

*Gezond ontwikkelen met tempo!*

**17.Dc2 Lf5?**



Diagram 1

## ZIE DIAGRAM 1

*Met 18.c5 had wit nu een pion kunnen winnen*

**18.Tfd1 Lxe3?!**

*Interessante zet! Hier had ik een mooie combinatie in gedachte, maar er zitten toch ook nog wel een aantal opties in voor wit... 19.fxe3 Dxe3+ 20.Lf2?*

*Rare zet. Nu ga ik een pion winnen, en staat hij met lege handen. Als Nathan echter 20.Kh1 had gespeeld, zou ik verloren hebben gestaan 20...Dxf2+!!*

*Hier is de gewilde combinatie, wint een pion, en komt in een gunstig eindspel terecht 21.Kxf2 e3+*

## ZIE DIAGRAM 2

*Aftrekaanval! 22.Kxe3 Lxc2 23.Txd8*

*Txd8 En de pion is binnen 24.b4 Lg6 25.bxa5*

*Nathan had beter niet kunnen slaan,*



Diagram 2



*maar zijn pionnenstructuur kunnen behouden 25...Ta8 26.Td1 h6 27.Td5 b6 28.axb6 cxb6*

*Hier is hij verlost van zijn dubbelpion, maar mijn toren wordt daardoor wel actief 29.Tb5*



Diagram 3

*Dit lijkt mij een vreemde zet, want die pion op a3 sla je met schaak*

**29...Txa3+ 30.Kf2 Ta2**

*Zijn loper staat in de penning, en er dreigt Ld3 31.Kf1 Le4 32.Ke1 Lxg2 Dreigde sowieso, want dan hing de loper 33.Txb6 Le4*

*Loper centraliseren, daar staat hij het best 34.Tb3 Lc6 35.Tc3 f6 36.c5 Kf8 37.h3 Ke7*

*Koning actief in het eindspel 38.Lg4 g6 39.Kd1 f5 40.Le2 Kf6 41.Tb3?*

*Het enige echte foutje, waar ik Nathan op heb kunnen betrappen deze partij 41...La4 Wint een kleine kwaliteit 42.Lc4*

## ZIE DIAGRAM 3

**42...Tb2**

*Wint de volle loper 43.Kc1 Txb3 44.Lxb3 Lxb3*

*En het is over, maar wel nog even zorgvuldig afwikkelen...*

**45.c6 Ke6 46.Kd2 Kd6 47.Ke3 g5 48.Kf3 Ld5+ 49.Kg3 Lxc6 50.Kf2 Ke5 51.Kg3 Ke4 52.Kf2 Kf4 53.Kg1 Kg3 (0-1)**

*Op de dinsdagen 21 en 28 juni is het Hogeschool Zuyd toernooi in het restaurant van Hogeschool Zuyd in Heerlen. Er worden zeven ronden gespeeld, bedenktijd 15 minuten per persoon per partij. Het totale prijzenfonds bedraagt 600 euro. Inschrijving is gratis.*

Voor meer informatie zie [www.libb.nl](http://www.libb.nl)



# Max Warmerdam uit Tegelen succesvol

Wie schaakles krijgt op school, krijgt een belangrijk 'vak' extra, een met een belangrijke educatieve waarde.

**L**eren omgaan met verlies, presteren onder tijdsdruk, analyseren, respect voor de tegenstander, sociale omgang met leeftijdgenoten, probleemoplossend denken, je sterk ergens op kunnen concentreren, geduld hebben, kortom: schaken heeft tal van aspecten waar een kind zijn voordeel mee doet. Op de Openbare Jenaplan Basisschool De Toermalijn in Tegelen wordt veel aandacht besteed aan schaken; Henk van Nieuwenborg geeft er schaalessen. Nóg iets leuks dat schaken met zich meebrengt: als je het goed kunt, mag je aan grote wedstrijden meedoen en doe je een belangrijke ervaring op. Max Warmerdam leerde schaken op De Toermalijn en hoort in zijn leeftijdsklasse bij de besten van Limburg. Begin deze maand mocht hij naar het Kampioenschap van Nederland voor de jeugd tot en met 12 jaar in Rijswijk, waar hij in drie dagen negen partijen speelde. Zijn score: vijf punten. Hier een partij van Max op het NK.

Max Warmerdam - Alexander Flick  
NK D-jeugd t/m 12 jaar, 02-06-2011

1.e4 c5 2.Pf3 d6 3.d4 cxd4 4.Pxd4 Pf6 5.Pc3 a6 6.Le3 Pbd7 7.f3 Dc7 8.Dd2 b5 9.a3 Lb7 10.o-o-o Tc8  
*Een scherpe Engelse aanval: zwart richt zich op de lang-geroekerde witte koning, maar laat zijn eigen koning in het midden*  
11.Ld3 Pe5 12.Le2 e6 13.Kb1 Pc4 14.Lxc4 bxc4  
**ZIE DIAGRAM 1**  
*Resulteert in een open b-lijn, waar zwart later nog gebruik van gaat maken* 15.Pde2 d5  
*Een zet die voor tweërlei uitleg vatbaar is, zowel positief als negatief.*



Diagram 1

*Het positieve voor zwart is dat hij het centrum openbreekt om stukken naar de witte koning te dirigeren, maar nadelig is dat dit ook lijnen opent naar zijn eigen koning in het midden. Voordeel voor wit is dat zijn paard van e2 nu een nuttiger functie kan krijgen op c3*  
16.exd5 Pxd5 17.Pxd5 Lxd5 18.Pc3 Lc6  
*Idee van wit: looper met tempo weg van e3 en nog een zwaar stuk naar het midden. Het antwoord van zwart komt echter rauw op zijn dak vallen* 19.Lf4 Db7 20.The1? Lxa3!  
*De gepende pion is geen goede verdiger. In één keer is de looper ontwikkeld met pionwinst en matdreiging* 21.Dc1 Lb4  
21... o-o kan ook; de pion op b2 valt



Diagram 2

*de looper toch nog niet aan* 22.Le5!  
*Dekt c3 en vervult ook een aanvallende functie*  
22...o-o  
**ZIE DIAGRAM 2**  
23.Lxg7!  
*Max heeft de noodrem gevonden: hij offert naar eeuwig schaak*  
23...Lxc3  
*Zwart zal het zaakje niet vertrouwd hebben en gedacht hebben dat wit er meer dan eeuwig schaak uit zou kunnen peuten. Dat was ook lastig uit te rekenen, maar na de partijzet staat hij verloren met zijn slechte koningsstelling. Als zwart het looperoffer aangenomen zou hebben, 23... Kxg7, volgt* 24.Dg5+ Kh8 25. Df6+ Kg8  
*Als wit niet tevreden is met eeuwig schaak,*

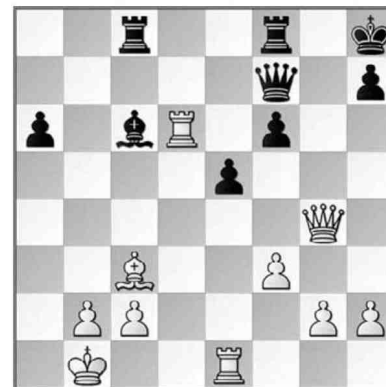

Diagram 3



*moet er een extra aanvaller bijgevoerd worden:* 26.Te5 Tfe8 27. Tg5+ Kf8 28. Tg7? (28. Dh6+ Ke7 29. Dh4 Kf8 is nog zetherhaling) 28...Lxc3 29. Dxc3 Ted8!  
*en de witte aanval bloedt dood.*  
24.Lxc3 De7 25.Df4 f6 26.Td6 e5 27.Dxc4+ Df7 28.Dg4+ Kh8  
**ZIE DIAGRAM 3**  
29.Txe5  
*Wit sloopt de boel. Een ander 'toren-offer' was nog directer:* 29. Txf6 Dxf6 30.Lxe5!  
29...Lxf3 30.Dxf3 Txc3 31.Dxc3 fxe5 32.Dxe5+ Kg8 33.Dg5+ Kh8 34.De5+ Kg8 35.Dd5  
*Wit vertrouwt op zijn eindspeltechniek en wikkelt af naar een toren-eindspel*  
35...Dxd5 36.Txd5 Tf1+ 37.Ka2 Tf2 38.Tg5+ Kf7 39.c3 h6 40.Th5 Kg6 41.g4 Tf4 42.h3 Tf2 43.Ka3 Tf7 44.b4 Tc7 45.Kb3 Te7 46.c4 Te3+ 47.Ka4 Te7 48.Ka5 Tc7 49.c5 Tc6 50.b5 axb5 51.Kxb5 Tc8 52.Kb6 Te8 53.c6 Te6 54.Kb7 Te1 55.c7 Tb1+ 56.Ka7 Tc1 57.Kb6 Tb1+ 58.Tb5 Tc1 59.Kb7 (1-0)



# ENCI Limburg Open met 307 deelnemers

Het ENCI Limburg Open was een succes met 307 deelnemers onder wie zeven grootmeesters en 26 houders van een andere schaaktitel zoals IM, FM, WGM en CM.

**H**et 5e ENCI Limburg Open werd tijdens het pinksterweekeinde gespeeld in sporthal De Geusselt. De totale prijzenpot bedroeg 10.000 euro. Er werd geschakt in vier groepen: groep A (voor spelers met een rating van minimaal 2000), groep B (rating minimaal 1700 en max. 2050), groep C (rating max. 1750), veteranengroep (60-plus). De groepen A, B en C speelden allemaal zeven ronden (op vrijdagavond één partij, op zaterdag, zondag en maandag twee partijen). De veteranengroep speelde vijf ronden. De hoogste groep werd gewonnen door de Braziliaanse grootmeester Alexandr Fier met 6 uit 7. In groep B deelden Philippe Ramaekers (lid van MSV-VSM, Maastricht) en de Belg Jimmy Geboers de eerste plaats met 6 uit 7. Philippe leverde daarmee een geweldige verrassing. Met zijn rating van 1811 was hij in deze groep immers slechts een outsider. Maar ook die kunnen een toernooi winnen, zo blijkt. Hier een partij van

hem met een mooi slot.

**Philippe Ramaekers (1811) - Paul Aben (1949)**  
**ZIE DIAGRAM 1, de stelling na 20...Tfd8**  
21.f5!? exf5  
21...Lh2+ 22.Kh1 exf5  
22.Lxf5!?



*Een gedurfd stukoffer*  
22...gxf5 23.Dxf5 Pe8 24.Lh6 f6  
25.c5 Lf8 26.Dg4+ Lg7 27.Tae1  
Dd7??  
**ZIE DIAGRAM 2**  
28.Txe8+! (1-0) *opgegeven wegens*  
28...Txe8 29.Dxd7 of  
28...Dxe8 29.Dxg7 mat

Dit toernooi was tevens het 82e officiële Kampioenschap van Limburg van de LiSB (Limburgse Schaak Bond). Het was Internationaal Meester Martijn Dambacher (rating 2500, lid van de Blerickse



Dames: 1. Diana Dalemans (DJC), 2. Naomi de Ridder (SV Leudal, RSC 't Pionneke), 3. Janneke Giesen (SV Voerendaal).



Diagram 1



Diagram 2

SV) die voor de zesde maal de Limburgse titel in de wacht sleepte. In de allerlaatste partij van het toernooi, die veel belangstelling trok (ZIE FOTO) klopte Dambacher zijn naaste concurrent Christiaan Braun.

Het Kampioenschap van Limburg was onderverdeeld in vier categorieën. De eindstanden aan kop: Hoofdgroep: 1. IM Martijn Dambacher (Blerickse SV), 2. FM Christiaan Braun (SV Voerendaal), 3. Tom Bus (SV Voerendaal). Senioren (50-plus): 1. Tom Bus (SV Voerendaal), 2. Eduard Coenen ('t Pionneke Roermond) 3. Jacob Perrenet (MSV-VSM). Veteranen (60-plus): 1. Henk Boer (MSV-VSM), 2. Fred Schotanus (GESS, SV Schaesberg), 3. Tjoe Liong Kwee (MSV-VSM).

# De krenten in de pap van ENCI Limburg Open

Het zijn niet altijd alleen de grote jongens die voor de krenten in de pap zorgen. Op het 5e ENCI Limburg Open zullen we ook in de lagere groepen leuke stellingen en zetten.

In groep B (voor spelers met een rating van minimaal 1700 en max. 2050) van het toernooi dat tijdens het pinksterweekeinde in Maastricht plaatsvond, vermaakten we ons prima bij een partij van de 14-jarige Shotaro De Niet. Dit menneke, dat lid is van de vereniging Zukertort Amstelveen, speelde een knappe aanvalspartij tegen René Pijlman.

Wit: Shotaro De Niet (1792)  
Zwart: René Pijlman 1929  
ENCI Limburg Open 2011, B-groep  
1.Pc3 c5 2.e4 Pc6 3.Lb5 Pd4 4.Le2 g6 5.d3 Lg7 6.f4 d6 7.Pf3 Pc6 8.o-o Lg4 9.Le3 e6 10.Dd2 Pge7 11.Tae1 Da5 12.h3 Lxf3 13.Lxf3 Td8 14.f5! gxf5 15.exf5 Pxf5 16.Lxc6+ bxc6  
**ZIE DIAGRAM 1**  
17.Txf5!  
*Met dit fraaie kwaliteitsoffer breekt de jeugdspeler de stelling open. Dit had hij al op de 14e zet voorzien!*  
17...exf5 18.Ld4+! Le5!  
*Als zwart 18...Kf8 gespeeld had, was het niet goed voor hem afgelopen,*

*want dan volgt 19.Lxg7+ Kxg7 20.Dg5+ Kf8 21.Dh6+ en het loopt mat, bijvoorbeeld 21...Kg8 22.Te3 f4 23.Pe4 f6 24.Pxf6+ Kf7 25.Dh5+ Kf8 26.Df5 De1+ 27.Txe1 a6 28.Pxh7+ Kg7 29.Dg5+ Kxh7 30.Te7 mat*  
**19.Lxe5 dxe5 20.Txe5+ Kd7 21.Df4 Tde8**  
*Zwart probeert de witte toren af te ruilen. De enige kans was wegrennen met de koning naar de hoek. 21...Kc8 22.Dxf5+ Kb8 23.Txc5 Db6 24.Df4+*



Diagram 1

*Ka8*  
22.Dxf5+ Kd8 23.Df6+ Kd7  
24.Dxf7+ Kd8 25.Df6+ Kd7  
26.Df5+ Kd8  
**ZIE DIAGRAM 2**  
27.Pe4!  
*Haalt het paard erbij, en dat beslist de strijd!*  
27...Dc7 28.Df6+ Kd7 29.Pxc5+ Kc8  
30.Df5+ Kd8 31.Pe6+ Txe6  
32.Txe6 Tg8 33.Df6+ (1-0)

Wit: Jasper Beukema (1580)  
Zwart: Piet Ulburghs (1697)  
ENCI Limburg Open 2011, C-groep  
**ZIE DIAGRAM 3**  
29.Te7+! Pxe7 30.Df7 mat (1-0)  
*Knap gespeeld voor een 10-jarige. Mooi epaulettenmat! (een epauletten-*



Diagram 2



*mat is een vorm van mat waarbij de koning op dezelfde rij of lijn aan*



Diagram 3

*weerskanten wordt geblokkeerd door zijn eigen stukken)*

Wit: Wolfgang Roemhild (1696)  
Zwart: Paul van Velthoven (1524)  
ENCI Limburg Open 2011, C-groep  
**ZIE DIAGRAM 4**  
*In deze stelling is 22.f6 het beste, maar wit kiest voor het spektakel: een torenoffer!*  
22.Txh7!? Kxh7 23.Dh3+ Kg8 24.e6 fxe6 25.Dh8+ Kf7 26.fxe6+ Dxe6 27.Dg7+ Ke8 28.Te1 Dxe1+ 29.Lxe1 d2? 30.Dxg6+! Kd7 31.Lxd2 a4 32.g3 Pd4 33.Kg2 Tde8 34.Lf4 Pe6 35.Dd3+ Pd4 36.Dd1 Kd8 37.Dxa4 Te2+ 38.Kf1 Tfe8 39.Da8+ Kd7 40.Db7+ Ke6 41.Dxb6+ Kf7 en na een tijdje won wit (1-0)



Diagram 4