



schaken

met michiel bunnik

U heeft nog de oplossing van het probleem van twee weken geleden te goed. Misschien heeft u opgemerkt dat er in de diagramstelling twee stukken ontbraken: een witte looper op b2 en een zwart paard op f6. De juiste stelling moest derhalve zijn: Wit: **Ke1,De2,Ta1,Tg1,Lb2,Ld3,Pd2,Pd4,a2,b3,c2,e3,f2,h2;** Zwart: **Kg8, Dd8, Ta8, Tf8, Lb7, Le7, Pb8, Pf6, a7, b6, d7, e6, f7, g7, h7.** Het fragment is afkomstig uit de partij Martynov-Gofstein, USSR 1976, en illustreert op treffende wijze het belang van een nauwkeurige variantenberekening.

Wit heeft voor zijn geofferde pion een prachtige aanvalsstelling gekregen, en acht de tijd rijp om de zwarte koning te belegeren. **1.Pc6!** Opent de diagonaal voor de looper op b2. **1.P:c6 2.T:g7+!,K:g7 3.DG4+,Kh6!** De enige zet. **3.Kh8** leidt tot mat na **4.L:f6+,L:f6 5.Dh5. 4.Df4+,Kh5 5.Le2+(?)** Hier raakt wit het spoor bijster. Waarschijnlijk ging hij er van uit dat een koning die zich in het open veld begeeft altijd wel mat gezet kan worden. De winnende voortzetting is **5.0-0-0!** Op **5.Pd5** volgt dan **6.Le2+,Kg6 7.Dg4+** en **8.Dh5** mat. Zwarts beste verdediging na **5.0-0-0** is **5.Pg4!** om na **6.h3** met **6.P:f2** voort te zetten. De witte aanval kan dan vervolgen met **7.Le2+, Kg6 8.Tg1+, Lg5 9.D:f2.** En weliswaar staat wit dan een toren achter, maar de zwarte koning staat aan vele gevaren bloot en met **10.h4** wint wit al een stuk terug. De partij ging verder met **5.Kg6 6.DG3+?** Dit verliest direct. Met **6.Ld3+,Kh5** had wit alsnog in de hierboven gegeven varianten kunnen komen. Na de tekstzet ontsnapt de zwarte koning. **6.Kh6 7.Pe4 7.Dh4+,Kg7 8.Dg5+,Kh8 9.Pe4,Tg8** is niet beter. **7.Tg8 8.Dh4+,Kg7** en zwart won. Frits Esser uit Kerkrade stuurde mij een fragment op, uit zijn partij tegen F.Gunkelmann, gespeeld in de interne competitie van s.v. Schaesberg.

Wit:
Kg1, Dd2, Tc1, Te1, Le3, Lg2, Pe5, a3, c3, d4, f2, g3, h3;
Zwart:
Kg8, Tc8, Tc7, Da5, Le6, Pd5, Pf6, a6, b5, f

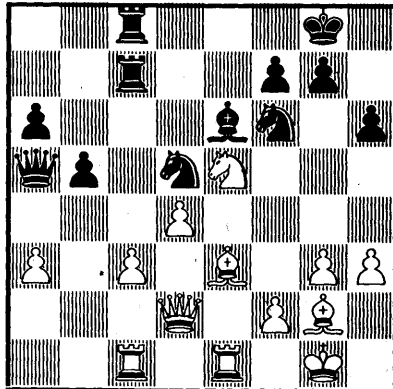

7.g7,h6. Over de diagramstelling schrijft Frits: „In deze stelling met beginnende tijdnood dreigt zwart via de c-lijn de witte damevleugel onder de voet te lopen. Wit besluit derhalve gevoelsmatig tot een zogenaamde „desperado” actie....” **26.L:d5?!** Daar het stukoffer op de volgende zet niet korrekt is lijkt mij **26.c4** sterker. Na **26.D:d2 27.L:d2,b:c4 28.La5!,Tb7 29.P:c4,Tb5 30.Ld2** behoudt wit zijn pluspion en is het zwarte initiatief opgevangen. **26.P:d5 27.L:h6?!** Niet korrekt, maar begrijpelijk met het oog op de tijdnood. **27.g:h6 28.D:h6,T:c3 29.T:c3,D:c3 30.Dg5+, Kf8 31.Dh6+,Ke7 32.Dg5+,Pf6?!** Zwart had beter **32.f6** of **32.Kd6** kunnen spelen. In beide gevallen loopt de witte aanval dood: **32.f6! 33.Pg6+,(33.Dg7+,Kd6** leidt tot niets) **Kd6! 34.T:e6+**, Wat anders? **34.K:e6** en wit heeft niets meer; of **32.Kd6 33.P: f7+,L: e7 34.De5+,Kc6** en zwart wint. **33.Te3!,D:d4** Schaak op c1 was natuurlijk beter geweest: **33.Dc1+ 34.Kh2,(34.Kg2,L:h3+ 35.Kh2,Le6! 36.Dh4** is onduidelijk) **Df1 35.Pg4,Tc1 36.D:f6+** En hoeveel schaakjes heeft zwart dan nog? **34.Tf3, Dd1+ 35.Kg2?, Tc1?** Hier had zwart nog kunnen winnen met **35.L:h3+**. Na het gedwongen **36.Kh2** (**36.K:h3??, Dh1** mat) heeft zwart met **36.Lf5!!** nog een mooie troef achter de hand. Na de tekstzet heeft wit eeuwig schaak: **36.D:f6+,Kf8 1/2-1/2**