

Lambert Nicolaes (96) uit Maastricht jubileert

De 96-jarige Lambert Nicolaes uit Maastricht viert een jubileum. Hij is op 9 september op de kop af 75 (!) jaar lid van de schaakbond.

Lambert Nicolaes staat in de boeken met als aanmeldingsdatum 9-9-1939. De Duitsers waren net Polen binnengevallen, in Nederland was de oorlog nog niet uitgebroken. Het schaken had in Nederland een flinke opleving gekend door toedoen van wiskundeleraar Max Euwe uit Amsterdam, die in 1935 wereldkampioen werd. Lambert Nicolaes had in 1943 de eer om aan te schuiven tegen Euwe in een simultaan en hem daarin tot remise te dwingen. Zo deed hij regelmatig aan simultaans mee, zoals tegen grootheden als Botwinnik, Bronstein, Keres, Kortchnoi en Petrosjan, namen die de ware liefhebber nog steeds doen watertanden. Lambert Nicolaes is de nestor van het schaken in



Lambert Nicolaes.

Limburg. Nog nooit is in onze provincie iemand zo lang bondslid geweest, een record waar Lambert Nicolaes trots op mag zijn. Hij is lid van de bij de schaakbond aangesloten vereniging MSV-VSM in Maastricht, waarvan hij tevens erelid is. Ook is hij lid van de eveneens in Maastricht gevestigde vereniging Het Vrolijke Paardje (niet bij de bond aangesloten); dit is een club voor ouderen die op de maandag



Een schaakmiddag bij Het Vrolijke Paardje in Maastricht.

middag schaken. Het zijn voornamelijk gepensioneerden die voor de gezelligheid een lekkere partij schaken en het prettig vinden om dat overdag te doen zodat ze er 's avonds niet voor de deur uit hoeven (zo zijn er meer 'overdagclubs' in onze provincie, zoals in Elsloo, Geleen en Roermond). Nicolaes is bij Het Vrolijke Paardje nog elke week actief en nog steeds de beste schaker. Zij schaken op maandag

vanaf 13.30 uur in zorgcentrum Daalhof, Herculeshof 22, Maastricht. Lambert Nicolaes is een verdienstelijk hobbyschaker. Hij is geen man die grote successen aan een rijt, maar zijn hoogtepunten gedoseerd heeft. Hij werd eens kampioen van Nederland correspondentieschaak bij de veteranen en ooit mocht hij de schoonheidsprijs incasseren voor een fraaie partij in een toernooi.



Op donderdag 11 september komt *Mister Chess* Hans Böhm naar Schaesberg voor een avondvullend programma. Het is een combinatie van een lezing en een training. In de loop van de avond is er gelegenheid om boeken van Böhm te kopen, gesignd door de auteur. Iedereen kan gratis aan deze avond deelnemen. Aanvang is 20.00 uur in 'Het Streepkruis', Streepstraat 66, Landgraaf. Vooraf aanmelden is gewenst; dit kan per e-mail, het mailadres is: secretaris@svschaesberg.nl

Inzendingen en reacties voor deze rubriek: Frank Clevers, e-mail f.clevers@mgl.nl

Dames hebben goede teamspirit

Het Nederlands damesteam heeft in de Olympiade in Tromsø (Noorwegen) een mooi resultaat behaald: de vijftiende plaats.

De Olympiade is een van de grootste schaakevenementen ter wereld met deelname door zo'n 180 landen. De mannen- en vrouwentams spelen apart. De Olympiade is om de twee jaar. Bij de dames won Rusland, gevolgd door China en Oekraïne. Het Nederlands damesteam bestond uit grootmeester Peng Zhaoqin (score 5,5 uit 9), vrouwelijke internationaal meester Anne Haast (6,5 uit 10), vrouwelijke internationaal meester Lisa Schut (5 uit 9), vrouwelijke grootmeester Bianca de Jong-Muhen (5,5 uit 9) en internationaal meester Tea Lanchava (4,5 uit 7). De teamspirit was bij het Nederlands team geweldig. De dames bereiden zich goed voor onder leiding van grootmeester Predrag Nikolic. Ze leerden veel van hem. Nikolic is in staat om het team naar een hoger niveau te tillen. Hij begeleidde hen ook tijdens het toernooi. De voorbereiding, coaching,

teamspirit, goede sfeer, het wierp zijn vruchten af. De kers op de taart was de eerste WGM-norm (voor de titel WGM, ofwel vrouwelijke grootmeester) voor Anne Haast. Zij is kersvers dameskampioen van Nederland en beleeft een geweldige schaakzomer. Hier volgt een partij uit de Olympiade, van commentaar voorzien door Anne Haast. Nederland - Colombia, eerste bord.



Diagram 1



Diagram 2

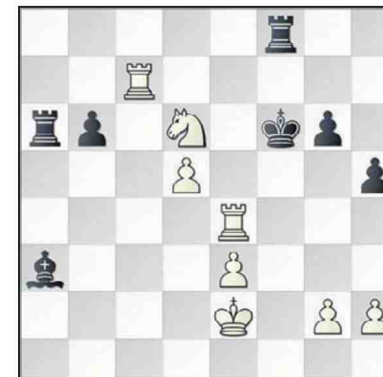

Diagram 3

Peng Zhaoqin (2391) - Rodriguez Rueda Paula Andrea (2368)
1.c4 e6 2.Pc3 d5 3.d4 Pf6 4.Lg5 Lb4 5.Da4+ Pc6 6.e3 h6 7.Lh4 Ld7 8.Dc2 dxc4 9.Lxc4 e5 10.a3 Le7 11.Lxf6 Lxf6 12.d5 Pe7 13.Pf3 0-0 14.0-0 Pf5 15.Lb5 Pd6 16.Lxd7 Dxd7 17.Tfd1 g6 18.Pd2 Lg7 19.Pde4 b6 20.Tac1 f5 21.Pxd6 cxd6 22.Da4 Dxa4 23.Pxa4 Tfc8 24.Tc6 Td8
ZIE DIAGRAM 1
(Peng heeft hier met wit een fijne stelling bereikt en het is tijd om dat voordeeltje verder uit te buiten. Met haar zet) 25.e4!
(zet ze de loper op g7 op non-actief en kan ze vervolgens rustig verder op de damevleugel, want daar valt

de winst te behalen.)
25...fxe4 26.Pc3 Tac8 27.Pb5!
(De tegenstandster van Peng zou willen dat ze de pion op e4 slaat! Dat zou het alleen maar makkelijker maken om de loper van g7 daarna weer actief te maken. Nu wint Peng een belangrijke pion op de damevleugel)
27...Lf8 28.Pxa7
(Naast het verliezen van de a-pion heeft zwart nu meteen nog een probleem, namelijk het dekken van de b-pion. Peng haalt rustig haar stukken erbij en laat zien hoe je zo'n stelling uit kunt spelen.)
28...Tb8 29.Tc7 Te8 30.Tdc1 h5 31.T1c4 e3 32.fxe3 e4
ZIE DIAGRAM 2



(Een laatste poging van zwart om nog tegenspel te creëren, maar de pionnen worden te zwak.)
33.Pc6 Ta8 34.Tb4 Ta6 35.Kf2 Lg7 36.Ke2 Tf8 37.Txe4 Lxb2 38.Pe7+ Kg7 39.Pf5+ Kf6 40.Pxd6 Lxa3
ZIE DIAGRAM 3
(Mat zetten kunnen we wel aan Peng overlaten!)
41.Te6+ Kg5 42.Pf7+ Kf5 43.Kf3 (1-0)
Dit is de eerste aflevering in een serie over damesschaak. Alle spelers van het Nederlands damesteam zullen worden belicht.

Inzendingen en reacties voor deze rubriek: Frank Clevers, e-mail f.clevers@ngl.nl

Anne Haast in vorm

Anne Haast (21) uit Dongen komt uit een echte schaakfamilie. Al vanaf haar vijfde reist ze samen met haar broers stad en land af om toernooien te spelen.

Anne is regerend kampioen van Nederland bij de vrouwen. Tijdens de Olympiade in Tromsø (Noorwegen) met het Nederlands damesteam, vorige maand, was ze in vorm. Zij scoorde 6,5 uit 10. Anne is in een ver gevorderd stadium van haar studie aan de PABO. Haar interesse in zowel het onderwijs als het schaken combineert zij mooi door het geven van schaaklessen aan kinderen, iets wat ze vaak en met veel plezier doet. Hier volgt een partij van haar uit de Olympiade.

Anne Haast (2324) – Olga Alexandrova (2424)
1.e4 c6 2.d4 d5 3.exd5 cxd5 4.c4 Pf6
5.Pc3 e6 6.Pf3 Lb4 7.cxd5 Pxd5
8.Ld2 o-o 9.Ld3 Pc6 10.o-o Le7
11.De2 Pf6 12.Pe4 Db6 13.a3 Td8
14.Tfd1 Ld7 15.b4 Le8 16.Tac1 a6
17.h4 Pa7
ZIE DIAGRAM 1

(Zwart heeft als laatste de zet 17...
Pa7 gedaan. In een stelling met een

geïsoleerde pion, de pion op d4, wil wit graag aanvallen op de koningsvleugel en wil zwart graag de lopers en paarden ruilen om daarna de pion op d4 te winnen.)
18.Lg5

(Met de dreiging 19.Pxf6+ gevolgd door De4.)
18...Pd5 19.Pc5 Lb5 20.Lxe7 Lxd3
(Terugslaan met 20...Pxe7 is niet mogelijk, omdat er dan te veel verdedigers rondom de koning weg



Diagram 1

zijn. 21.Lxh7+! Kxh7 22.Pg5+)
21.Lxd8

(De veilige manier om verder te spelen, aangezien wit na heel wat doorslag van beide kanten toch een pionnetje meer over houdt. In deze stelling had Anne eigenlijk door moeten spelen op aanval met

21.Dxd3! na 21...Pxe7 22.Pg5 is het voor zwart erg moeilijk om zich te verdedigen tegen dame en paard.)
21...Lxe2 22.Lxb6 Lxd1 23.Txd1 Pxb6
24.Pxb7 Pb5 25.Ta1 Ta7 26.Pc5 a5
ZIE DIAGRAM 2
27.bxa5 Pc4

(Terugslaan met 27...Txa5 kan nu



Diagram 2



Anne Haast

niet, aangezien zwart dan last heeft van 28.Tb1! De toren op a5 kan aangevallen worden, waardoor de dekking van het paard losgelaten moet worden. Daarnaast is het mat achter de paaltjes in veel gevallen ook lastig voor zwart.)
28.a4 Pc7 29.Tb1 Kf8 30.Tb7
(Met behulp van de open b-lijn wikkelt Anne nu af naar een paard-eindspel met een dubbele a-pion meer.

Nadat de witte koning erbij gehaald werd, kon zwart de pionnen niet meer tegen houden.)
30...Txh7 31.Pxb7 Ke7 32.Kf1 Pa6
33.Ke2 f6 34.Kd3 Pb2+ 35.Kc2 Pc4
36.Kc3 Pd6 37.Pxd6 Kxd6



38.Kc4 Kc6 39.Pe1 Pc7 40.Pd3 Pe8
41.Pc5 Pd6+ 42.Kd3 Kd5 43.a6 Pc8
44.Pe4 Kc6 45.Pc3 Kb6
46.Pb5 Kxa6 47.Pc7+ Ka5 48.Pxe6
Kxa4 49.Pxg7 Kb5 50.Pe8 f5 51.Pf6
h6 52.Pg8 Kc6 53.Pxh6 Pe7
54.Pf7 Kd5 55.Pg5 f4 56.Ph3 f3 57.g4
Ke6 58.Ke4 Kf6 59.g5+ Kg6 60.Pf4+
Kf7 61.h5 Kg7 62.d5 Pc8
63.Ke5 Kf7 64.g6+ Ke7 65.h6 Kf8
66.d6 Pb6 67.Ke6 (1-0)

Dit is de tweede aflevering in een serie over damesschaak. Alle spelers damesteam worden belicht.

Inzendingen en reacties voor deze rubriek: Frank Clevers, e-mail f.clevers@mgl.nl

Lisa Schut (20), groot schaaktalent

Lisa Schut (20) is een groot schaaktalent. Lisa werd op 14-jarige leeftijd de jongste Nederlandse Vrouwen Internationaal Meester (WIM) ooit.

Ze heeft Nederland al bij verscheidene Europese en wereldjeugdkampioenschappen vertegenwoordigd en al sinds 2008 speelt ze voor het Nederlandse Olympiade vrouwenteam. In 2013 werd zij Nederlands kampioene bij de dames, de jongste ooit. Privé is Lisa na een jaar fulltime geschaakt te hebben, afgelopen jaar begonnen aan haar studie geneeskunde; ze wil kinderarts worden. We laten een partij van haar zien uit de Olympiade in Tromsø (Noorwegen) waar zij vorige maand met het Nederlands damesteam aan deelnam.

Lisa Schut (2317) - Ingris Rivera Banquez (2210)
1.e4 c5 2.Pf3 d6 3.d4 cxd4 4.Pxd4 Pf6 5.f3 a6 6.c4 e6 7.Pc3 Le7 8.Le2 Dc7 9.Le3 Pbd7 10.o-o o-o 11.Dd2 b6 12.Tac1 Lb7 13.Tc2 Tac8 14.Tb1 Pe5 15.Lfi Tfe8 16.b3 Db8 17.Kh1 Ld8 18.Lg1 Lc7 19.Pa4 Kh8 20.b4 Ld8 21.Td1 La8 22.Pb3 d5
ZIE DIAGRAM 1
(Voorafgaand aan deze stelling ne-

men wit en zwart de tijd om hun stukken goed neer te zetten. Als zwart dan met de actie ...d5 komt, ontstaat er meestal een spannende strijd op het bord! Lisa reageert hier prima op)
23.exd5 exd5 24.c5 b5 25.Pb6 Lxb6 26.cxb6
(Nu is veld c5 zwart voor het witte paard en daarnaast gaan de stukken van Lisa richting de zwarte koning, aangezien het daar moeilijker te verdedigen is zonder de loper op d8)



Diagram 1

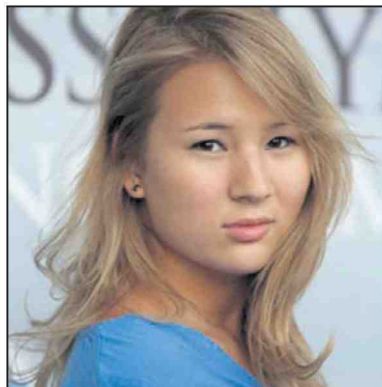

Lisa Schut.

26...Pc4 27.Dg5 h6 28.Dh4 Pxb6
29.Txc8 Txc8 30.Ld4 Pbd7 31.Pc5 Dd6 32.Te1 Kg8 33.Ld3



Diagram 2

ZIE DIAGRAM 2

(De witte stukken hebben allemaal een nieuwe plek gevonden en staan actiever dan de zwarte stukken. Terwijl zwart hier in tijdnood moeite heeft om zetten te vinden, voert Lisa de druk steeds verder op!)

33...Lc6 34.Pxa6 Ta8 35.a4!
(Met deze leuke zet weet Lisa haar pionnen op de damevleugel goed te gebruiken. Een ander voordeel is dat je met zwart zo'n zet niet aan ziet komen!)

35...Txa6 36.axb5 Ta3 37.bxc6 Dxc6 38.Lf5 Ta4 39.Dg3
(Lisa maakt goed gebruik van het loperpaar in combinatie met een aanval op de zwarte koning. Ze dreigt nu 40. Lxd7, waarna zwart niet goed te-



Diagram 3



rug kan slaan (40... Dxd7 41. Lxf6 en 40... Pxd7 41. Dxd7 mat)

39...g6

ZIE DIAGRAM 3

(Deze verzwakking kan de zwarte stelling niet meer aan. Noodzakelijk was 39... Kh8, maar ook dan heeft wit een goede stelling.)

40.Lxg6! Txb4

(Terugslaan met 40...fxg6 is niet mogelijk vanwege 41.Dxg6+ en de kracht van de witte stukken wordt duidelijk: 41...Kh8 (41...Kf8 42.Te8+ Pxe8 43.Dxc6) 42.Te8+)

41.Lf5+

(Nu heeft zwart geen antwoord meer op de vervolgzet Lxd7.)

1-0

Dit is de derde aflevering in een serie over damesschaak. Alle spelers van het Nederlands damesteam worden belicht.

Inzendingen en reacties voor deze rubriek: Frank Clevers, e-mail f.clevers@mgl.nl