



# schaken

met michiel bunnik

Spijtig genoeg was ook het probleem van vorige week niet vrij van zelffouten. Dit is de juiste stelling: Wit: **Kg6, Da4, Tf6, Pc1, Pc3, Lc5, d7, f5**; Zwart: **Ke5, Lc4, Ld8, Pf2, Pg5, b5, e6, f4**. Een probleem gecomponeerd door de Fransman Goumondy. Deze drieset bevat een verwisseling van twee zetten ten opzichte van het schijnspel. De sleutelzet is **1.Da8** met de dreiging **2.Db8**. **1. ....Lc7 2.Dh8; 1. ....Pfe4 2.T:e6+L:e6(P:e6) 3.Pd3 (De4); 1. ....Pge4 2.Pd3+,L:d3 (P:d3) 3.T:e6 (De4)**. De verwisseling zit in **1. ....Pfe4 2.Pd3+ en 3.De4 en 1. ....Pge4 2.T:e6+ 3.De4**. Ondanks het feit dat het probleem niet foutloos was gezet, kreeg ik meerdere enthousiaste reacties van mensen die van problemen houden. In de toekomst zullen daarom vaker problemen geplaatst worden, wellicht in de vorm van een ladderwedstrijd. Ervaren en beginnende componisten roep ik op om zelfgemaakte problemen naar mij op te sturen. Misschien ten overvloede het adres: Michel Bunnik, Muggenbroekerlaan 34, 6045 BB Roermond. Dat remisepartijen niet altijd saai hoeven te zijn, bewijst onderstaande onsterfelijke partij uit 1980. **Gufeld - Espig Siciliaans**

**1.e4,c5 2.Pf3,e6 3.d4,e:d4 4.P:d4,Pf6 5.Pc3,d6 6.f4,a6 7.Ld3** Wit stelt zich aanvallend op en streeft naar een spoedig e4-e5. **7. ....Dc7 8.0-0,b5 9.a3,Lb7 10.De2,Pbd7 11.Kh1,Lc7 12.Ld2** De laatste voorbereidingen voor de opstoot e4-e5; de a-toren naar e1 en alles staat in positie. **12. ....Tac8 13.b4?!** Deze zet geeft aanknopingspunten voor de zwarte tegenaanval. Voor Pc5 hoefde wit niet bang te zijn omdat hij dat goed met e5 had kunnen beantwoorden. Schijnbaar is wit zo geobsedeerd van zijn koningsaanval die nog komen moet, dat hij niet zijn witvelderige loper wil laten ruilen. **13. ....Pb6 14.a4,b:a4 15.b5,a:b5 16.Pc:b5!** Consequent. Wit had zijn pion kunnen terugwinnen als hij met het andere paard op b5 had geslagen. Wit speelt echter niet

op materieel evenwicht, maar op een aanval op de zwarte velden. **16. ....Db8 17.Lb4,Pfd7!** Anders kwam e4-e5 met alle vervelende gevolgen vanden. **18.Tael,Pc5 19.e5!** 19.Pf5 zag er aanlokkelijk uit, maar wordt beantwoord met **19. .... e:f5 20.e:f5,0-0! 21.D:e7,Pd5**. **19. ....d:e5** De witte aanval is zo gevaarlijk geworden dat wit na **19. .... P:d3** met **20.e:d6!** een hele toren kan offeren Bijv.: **20. ....P:e1 21.D:e1,Pd5 (21. ....Lf6 22.P:e6!) 22.d:e7, P:e7 23.Pd6+ 20.f:e5,0-0!**

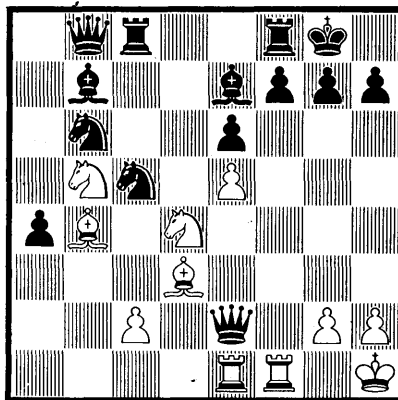

Zwarts beste kans. **20. ....P: d3? 21.L:e7,K:e7 (21. ....P:e1 22.Pd6+,K:e7 23.T:f7,Kd8 24.P:e6 mat) 22.Pd6,Tcf8 23.D:d3** en zwart staat hopeloos. **21.L:h7+!,K:h7 22.Dh5+,Kg8 23.Te3,Da8!!** Een briljante verdediging; de witte toren kan niet naar h3, en op **24.Tf2** volgt **24. ....Pe4!** **25.T:e4,L:e4 26.L:e7,Lg6 27.Dh4,Tfe8 28.Pd6,a3!** **29. P:e8 (P:c8,P:c8),T:e8** en de a-pion wint. **24.Tg3,Le4!** Dreigt Lg6 **25.Tf5!!** Veel sterker dan **25.Pf5,e:f5 26.Dh6,Pe6 27.L:e7,T:c2 28.Lf6,T:g2** en zwart wint! **25. ....L:f5 26.P:f5,e:f5 27.Pd6** Dreigt mat met **28.T:g7+,K:g7 29.Pf5**. **27. ....L:d6 28.T:g7+** eeuwig schaak  $\frac{1}{2}-\frac{1}{2}$ .