

port

SCHAKEN

met Arno Henzen

In de partij van vorige week leek de witspeler een tijd lang 't beste van 't spel te hebben. Eén minder zetje was echter voldoende om de zwarte tegenkansen duidelijk aan 't licht te brengen. De partij van deze week lijkt qua verloop op deze partij. Wit staat na de opening beter maar kan daarna geen constructief plan vinden waarna 't verrassend snel bergafwaarts met z'n stelling gaat.

De partij is uit de bondscompetitie, tussen F. Janssen (OSV) en G. Royakkers ('t Pionneke).

1d4,Pf6 2c4,e6 3Pf3,c5, 4d5,e:d5 5c:d5,d6 6Pc3,g6 7Lg5,Lg7 8Pd2. De witspeler kiest voor een rustige opstelling tegen de Benoni. Het paard is op weg naar z'n ideaalveld in deze opening nl. c4. Verder is de penning van 't paard op f6 onaangenaam. Daarom besluit de zwartspeler tot **8...h6 9Lh4,g5 10Lg3, Ph5 11e3,P:g3 12h:g3.** Voor de verzwakking van de koningsvleugel heeft zwart 't loperpaar. **12...Lf5?!** Zoals de zwartspeler zelf opmerkt een onnauwkeurigheid die de verdere ontwikkeling van z'n stukken bemoeilijkt. Beter was **12...Pd7** en na **13Pc4, Pe5** met gelijke kansen. **13Pc4.** Dat verhindert voorlopig **Pd7. 13...a6 14a4, Dc7 15Df3.** Dat ziet er veelbelovend uit maar levert uiteindelijk weinig op. **16...L:e4,** gedwongen. **17D:e4+,Kf8** eveneens gedwongen, **17...De7** zou wegens **18P:d6+** een pion verliezen en **Kd8** is geen serieus alternatief. Zwart heeft nu het rochade-recht verloren en lijkt slecht te staan. Echter hoe de stelling verder te versterken. De witspeler weet nu geen goed plan te vinden en de zwarte

stelling komt plotseling tot bruisend leven. **18Le2, Pd7 190-0, Te8 20Dc2?!** Een zet later speelt wit de dame alsnog naar F5. Dit tempoverlies illustreert het keerpunt in de partij. **20...h5!** Met deze zet maakt de zwartspeler op een verrassende wijze gebruik van zijn verzwakte koningsvleugel. **21Df5.** De zwartspeler geeft nog als alternatief **21f4, g4 22e4, Ld4+ 23Kh2, Pb6!? 21... g4 22f3?!** Het openen van de f-lijn speelt alleen zwart in de kaart. **22... Pe5 23f:g4?!, P:c4 24L:c4, Te5 25Df2, h:g4.** Dat dreigt **T:e3. 26Tae1, De7 27b3, Teh5.** De zwarte stelling speelt erg makkelijk. **28Df4, Lh6 29Df2, Lg5.** Ontneemt wit het veld f4 en is veel sterker dan de damewinst met **29...Th1+ 30Kh1, L:e3+ 31Kg1, L:f2+.** **30Dd2,De4!** Zie diagram.

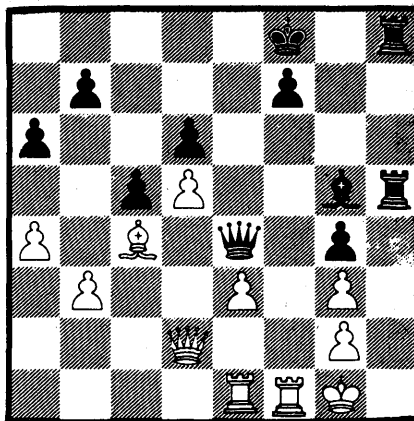

Er volgde nog **31Ld3, Th1+ 32Kf2, D:g2!** en wit gaf op. Het is mat na **33K:g2, T8h2.**