maastrichtse schaakvereniging

3^e JAARGANG

NR. 20



de
kiebitz

OPGERICHT 12 JULI 1920



D'n ierste kiebitzer

DE KIEBITZ INFORMATIE

- TIJDSCHRIFT : van de Maastrichtse Schaakvereniging, aangesloten bij de K.N.S.B. en de Li.S.B.
Opgericht: 12 juli 1920
- GIRO - BANK : Giro : 29.58.031
Bank : 63.42.54.278
- VOORZITTER : J.H.Walravens, Aureliushof 121 B
6215 SN Maastricht.Tel.: 434184
- SECRETARIS : J.Franssen, Oosterweertlaan 95 B
6229 XN Maastricht.Tel.: 613357
- PENNINGMEESTER : I.v.Beurden, Th.v.d.Schuerlaan 13
6217 BP Maastricht.Tel.: 479324
- WEDSTRIJDLEIDER : W.Wijsen, Hertogsingel 5
6211 NC Maastricht.Tel.: 14354
- PUBLIC RELATION : A.v.Os, Wolkammersdreef 41A
6216 RL Maastricht.Tel.: 478943
- JEUGDLEIDER : W.Wijsen, Hertogsingel 5
6211 NC Maastricht. Tel.: 14354
- KLUBAVOND : Dinsdags vanaf 20.00 uur
- JEUGDSCHAAK : Vrijdags vanaf 18.30 uur.
- KLUBLOKAAL : Wijkcentrum "Atrium", Daalhof,
Aureliushof 160
6215 SW Maastricht.Tel. : 477353
- REDAKTIE MEDEWERKERS : John Philipsen, Dick Walravens,
Inigo van Beurden en John Franssen.
- LAYOUT : Dick Walravens.

Verschijnt zeven maal per jaar. Abonnementen voor niet-leden, incl. porto, per jaar f 20.--
Losse nummers: f 2.50

DE KIEBITZ

3^e JAARGANG NR: 20 MEI - JUNI 1984

INHOUD :

<i>VAN DE REDAKTIE TAFEL</i>	blz.	3
<i>VAN DE BESTUURSTAFEL</i>	blz.	5
<i>LEER VAN UW PARTIJEN</i>	blz.	10
<i>MAG IK EVEN ? ...</i>	blz.	32
<i>GROTE SCHAKERS</i>	blz.	19
<i>UITSLAGEN en PARTIJEN</i>	Blz.	25
<i>KLASSIEKE PARTIJEN</i>	Blz.	34
<i>LADDER WEDSTRIJD</i>	Blz.	39

Van de redaktietafel

Het appél aan de jeugd om naast hun vrijdagse competitieavond ook op de clubavond van de senioren te verschijnen om hier eveneens in competitieverband te schaken, werd door een 10-tal jeugdspelers opgevolgd. Wat blijkt nu?: de jeugdspelers werden door sommige ouderen zeer ten onrechte ondergewaardeerd met het gevolg, dat een senior een remise soms graag accepteerde, terwijl andere oudgedienden wel eens in het zand moesten bijten.

Gezien de inzet en daarbij de theoretische schaakkennis van onze jeugdspelers moeten deze als volwaardige en niet te onderschatten tegenstanders worden beschouwd.

Ook onze cursisten zijn na amper 3 maanden lessen (13 x 1 uur) onder de bezielende leiding van Nico Hougardy in de gelegenheid gesteld om in de seniorencompetitie "mee te draaien", zij het in een lagere groep. De resultaten die zij boeken zijn zeer bevredigend en, wat nog belangrijker is, het zijn enthousiaste MSV-leden geworden, waarvan meerderen aan de inmiddels gestarte vervolgcursus deelnemen. Voor hen is het eveneens belangrijk in de competitie mee te spelen; zij kunnen hun theoretische schaakkennis nu aan de praktijk toetsen.

Tot groot genoegen moeten wij nu vaststellen dat de clubcompetitie in een vriendelijke en prettige sfeer vlekkeloos verloopt, al moeten sommige leden nog even wennen aan het tijdig afmelden óf het incasseren van een Nul!.

Deze optimistische geluiden stemt het bestuur tot grote tevredenheid. Wij zijn ervan overtuigd dat door de niet aflatende werklust en inzet

van de bekende "aktivisten" deze progressie in onze schaakvereniging zal doorgaan tot uiteindelijk ons vooropgestelde doel is bereikt.

In de middenpagina van deze Kiebitz treft U de Elo rating tabel aan, inclusief de praktische werking hiervan. Een groot voordeel voor het hanteren van dit systeem is dat iedereen op de clubavond kan schaken en men na het spelen van een aantal partijen vrij nauwkeurig de eigen speelsterkte kan bepalen.

Huishoudelijke mededelingen

We moeten over een prijzenkast beschikken !! doch de penningmeester ziet het niet zitten. Wie hierop wil reageren, zullen wij met een medaille vereren. Gaarne reactie aan redactie.

Schaaknotatieboekjes zijn voortaan tegen betaling van f 1.- verkrijgbaar bij Jan Gunther. De jeugd moet bij Nico Hougardy zijn.

Sleutels van de materialenkast zijn in bezit van W. Wijsen, D. Walravens, N. Hougardy, J. Gunther, R. Wouters, J. Franssen en I. van Beurden.

Algemene ledenvergadering
op 26 juni 1984

Van de bestuurstafel

VERSLAG bestuursvergadering MSV 21 maart 1984.
Aanwezig: Dick Walravens, Ad van Os, Inigo van Beurden en John Franssen.

Om 22.- uur kwam zoals gevraagd Nico Hougardy; Willy Wijsen was verhinderd wegens werkzaamheden.

.....
1. Notulen bestuursvergadering 22 november 1983 + notulen alg. ledenvergadering 30 aug. 1983.

Dick Walravens vroeg aan de toenmalige secretaris Ad van Os hoe het zat met de desbetreffende notule. Ad vroeg verschuiving, maar beloofde deze zo snel mogelijk klaar te hebben; deze vergaderingen waren destijds zo emotioneel dat er moeilijkheden zijn gerezen deze behoorlijk op papier te krijgen. Ad beloofde voor Pasen een concept aan de andere bestuursleden te overhandigen, zodat ze allen daarover konden meebeslissen.

2. Binnengekomen- en uitgaande stukken.

Daar de secretaris alle binnengekomen stukken direct op het mededelingenbord hangt waren er geen extra te vermelden binnengekomen stukken, er waren ook geen belangrijke uitgaande stukken.

3. Kort mondeling financieel verslag.

Dit werd gedaan door de penningmeester Inigo van Beurden. Deze vertelde dat het er financieel voor MSV er redelijk uitzag, na de zorgwekkende aanvang van het schaakseizoen. Dit was voornamelijk gelegen in het feit dat de contributie inkomsten op tijd waren binnengekomen en de extra inkomsten van de kursisten, waardoor de leegloop van vorig jaar kon worden opgevangen.

4. Overgave financiële bescheiden (jeugd)

Daar de heer Hougardy is gevraagd en heeft toegezegd de jeugd weer onder zijn hoede te nemen zal hij ook de financiële verantwoording van de MSV jeugd op zich nemen. Tot nu toe werd door de penningmeester van de Li.S.B. een gezamenlijke contributienota - senioren + junioren - aangeboden, zodat er steeds overboekingen van de jeugdkas naar de MSV penningmeester moesten plaats vinden. Met de Li.S.B. zou het geregeld kunnen worden dat de contributienota gesplitst wordt zodat MSV en Hougardy hun eigen verantwoordelijkheid naar de leden moeten brengen.

5. Jeugdbibliotheek.

Daar Nico de jeugd overneemt dient ook de jeugdbib. voor overname compleet in orde te zijn, aangezien dit niet het geval is dient Willy Wijsen dit alsnog te doen. Dick zal hem hieraan herinneren. Er werden ook vragen gesteld of er voor MSV geen nieuwe bibliotheek opgezet zou kunnen worden. Daarover zou bij de leden navraag gedaan worden.

6. Evt. te plannen akties en rondvraag.

Er werd geopperd dat de basisschool opnieuw benaderd diende te worden inzake jeugdleden. Dit zou worden gedaan door Nico en Ad. Inigo stelde voor het Jeugdkampioenschap van Limburg elk jaar voor ons op te eisen. Dit zou bekeken worden op de haalbaarheid en interesse van MSV leden, want hun inzet zou zeker weer hiervoor gevraagd dienen te worden.

Daar er goede reacties van buiten onze vereniging op de organisatie en het uitgebrachte toernooiboekje zijn geweest, dient dit voorstel zeker nader bekeken te worden. Ad van Os had vragen en klachten over de regeling van Atrium tijdens de externe competitie. Dick zou hierover in overleg treden met de beheerder van het Atrium.

John Franssen, secr. MSV

DE HEER P.M.KNOLS STOPT MET SCHAAKAKTIVITEITEN.

Onze gewaardeerde nestor en erelid de heer P.M.Knols zal met ingang van het schaakseizoen 1984 - 1985 zijn activiteiten bij de Maastrichtse Schaakvereniging beëindigen.

Ruim 50 jaar is de heer Knols lid van onze schaakvereniging. In deze zeer lange periode heeft hij meedere bestuursfuncties vervuld en heeft zich altijd weer ingezet om de belangen van "zijn" MSV te dienen. Onze nestor is nu 89 jaar en moet zijn laatste M.S.V. activiteiten - het verzorgen van de ladderwedstrijd - om gezondheidsredenen beëindigen. Dhr. Knols zou het zeer op prijs stellen als deze ladderwedstrijd gecontinueerd kan worden. Walravens beloofde hem dit. Willy Wijsen werd benaderd en deze bleek bereid onze ladderwedstrijd met ingang van Kiebitz nummer 21 voor zijn rekening te nemen.

Mevrouw en mijnheer Knols, wij wensen U allen nog veel rustige en gezellige jaren toe en hartelijk bedankt voor alles wat U voor de Maastrichtse Schaakvereniging hebt gedaan.

D.W.

ALG. LEDENVERGADERING SECTIE JEUGD MSV.

Op 18 mei j.1 werd in het Atrium de alg. ledenvergadering van de MSV-jeugd gehouden. De voorzitter verwelkomde de aanwezigen en dankte de ouders dat deze hun kind toendertijd in de gelegenheid hebben gesteld als " eerste lichting " de schaakcursus voor beginners bij MSV te volgen. Dick stelde dat het schaken voor de jeugd een goede doorwerking in de verdere ontwikkeling van het kind betekent; het schaken scherpt het denkvermogen en de concentratie.

Willy Wijsen, de jeugdleider deed vervolgens verslag van het verloop van de bondscompetitie voor jeugdspelers en feliciteerde het eerste team voor het

behaalde kampioenschap van zuid-limburg, en wensten veel succes in de strijd voor het limburgse kampioenschap. Van de interne jeugdcompetitie kon nog geen winnaar aangewezen worden, daar de sleutelpartij Marco Deckers - Remy Rikers nog gespeeld moet worden. Deze partij moest steeds uitgesteld worden wegens ziekte van Marco. Wij wensen hem een spoedig algeheel herstel toe. In verband hiermee is de prijsuitreiking nog even uitgesteld. Willy deelde de vergaderden mede dat de financiële middelen en -bescheiden aan de nieuwe jeugdleider, Nico Hougardy overgedragen zijn.

Hougardy aan het woord, stelde dat alle bescheiden in orde waren bevonden; dat het kassaldo, na aftrek van het prijzengeld, lager was dan het beginsaldo, doch voorzag toch goede mogelijkheden om aan meerdere schaakactiviteiten deel te nemen.

Hougardy wees op orde en discipline tijdens en na het schaken. Door het verstoren hiervan, worden gemotiveerde schakers uit hun concentratie gehaald, hegeen absoluut ontoelaatbaar is.

Om de schakers die een bepaald niveau bereikt hebben over de drempel naar het hoog-niveau-schaak te helpen, zijn diverse topschakers in het limburgse benaderd voor ekstra schaaklessen, doch de gestelde condities zijn voor ons niet haalbaar, aldus de nieuwe jeugdleider.

Van de rondvraag werd druk gebruik gemaakt. Er werden veel vragen gesteld over het hanteren van de ELO rating in de vereniging en in de limburgse schaakbond. Willy Wijsen en Hougardy gaven hier uitvoerige uitleg over, stelden dat zij zich goed zullen beraden hoe de nieuwe competitie gespeeld zal worden.

Tot slot dankte Walravens de jeugdigen voor hun inbreng in deze goede en geanimeerde gesprekken en sloot de vergadering.

SCHAAKMATERIAAL.

Meerdere malen hebben wij erop gewezen dat aan het schaakmateriaal meer zorg moet worden besteed. Helaas moeten we steeds weer vaststellen dat dit of niet goed wordt opgeborgen. Na afloop dienen de dozen netjes in de materialenkast te worden gezet, evenals de schaakklokken en de borden. Hierop zal in de toekomst nauwlettend worden toezien en de schaker op zijn nalatigheid worden gettendeerd.

WIE DURFT HET AAN EEN FUNKTIE ALS MATERIAAL-KOMMISSARIS TE AANVAARDEN ? Het zal zijn taak zijn toezicht te houden op het gebruik van de M.S.V.-eigendommen, advies uitbrengen over materiaal aankopen - notatieboekjes, wedstrijdformulieren, form. afgebroken partijen, reparatie schaakklokken etc.- en tevens toe te zien op de orde in het spellokaal. Een zware klus, maar een uitdaging !!
Wie meldt zich?

ALGEMENE LEDENVERGADERING.

De algemene ledenvergadering zal gehouden worden op dinsdag 26 juni 1984.

Gezien het belang van deze vergadering roept het bestuur alle leden op aanwezig te zijn. De uitnodiging zal alle leden tijdig worden toegezonden.

COPIJ KIEBITZ.

Indien U van mening bent dat U een interessante partij op het bord hebt gehad dan zal deze met genoegen in onze Kiebitz geplaatst worden. Het is niet noodzakelijk een uitgebreide analyse hierbij te geven; een kort commentaar is reeds voldoende. Wel is het noodzaak de partij op notaties te controleren.

D.W.

Leer van uw partijen Vrij naar Alexander Koblenz.

Afl.: 18

De aanval op de damevleugel.

Anders als bij de koningsaanval verloopt de aanval op de damevleugel rustiger en zonder al te grote offerwendingen. Niettemin is ook hier de wet van het juiste samenspel der stukken van het grootste belang.

Gunstige voorwaarden voor een succesvolle aanval op de damevleugel zijn :

- Pionnenzwakten.
- De pionnenmeerderheid op de damevleugel. Daardoor kunnen vrijpionnen ontstaan die de aktiviteit van het tegenspel aanzienlijk belemmeren.
- De contrôle over open lijnen en diagonalen.
- Sterke velden waarover de stukken in het vijandelijk kamp kunnen binnenvallen.

De aanval op de damevleugel is natuurlijk niet strak begrensd, ook het centrum moet erin worden betrokken en de aanval kan ook, zij het zelden, op de koningsvleugel overspringen.

Bekijken we nu in volgorde de belangrijkste methoden van aanval op de damevleugel.

- Aanval tegen pionnenzwakten.

Diagram (Szabo-Taimanov)

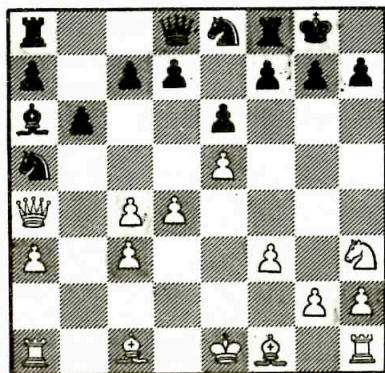

- d4, Pf6 2. c4, e6
3. Pc3, Lb4 4. a3, Lc3:+
5. bc, 0-0 6. f3, Pe8
7. e4, b6 8. Ph3, Pc6
9. e5, La6 10. Da4, Pa5

Zwart concentreert de aanval op de damevleugel.

11. Le3, f6! 12. Ld3, fe
13. Lg5 (13. de: ging niet wegens 13..Lc4:
14. Lc4:, Dh4+)

- 13...Dc8 14. de, h6 15. Le3, d5 16. Dc2, Pc4:

De aanval was vruchtbaar. Toch moet Zwart aan de koningsvleugel op zijn hoede blijven.

17. Lc4: (het paard op c4 was te dreigend), Lc4:
18. Dg6, Tf5! 19. Lh6:, Te5:+ 20. Kf2, Te2+
21. Kg3, Dd7

De aanval is van de damevleugel op het centrum en dan op de koningsvleugel overgegaan. Tot slot beslist de opmars van de vrijpionnen in het centrum.

22. Pg5, Pf6 23. The1, Te8 24. Te2:, Le2:
 25. h4, e5 26. Kf2, Lc4 27. Td1, c5 28. h5, d4
 29. Te1, d3! 30. Kg1, Lb3 31. Pe4, Pe4:
 32. Te4:, Te6 33. Dg4, d2 34. Ld2:, Dd2:
- WIT GEEFT OP.

+

+

Het strategische plan van Wit in de volgende partij is zeer leerzaam : door verdubbeling van torens op de c-lijn dwingt hij Zwart een zwakte op c6 toe te laten, daarna wordt het omsingeld en vernietigd.

Petrosjan - Krogius

1. d4, Pf6 2. Pf3, g6 3. c4, Lg7 4. Pc3, d5
5. Lg5, Pe4 6. cd, Pg5: 7. Pg5:, e6 8. Pf3, ed
9. e3, 0-0 10. Ld3, Pc6

Begint een ongelukkig passief plan. Zwart's kans lag bij c7-c6, f7-f5, Pd7-f6-e4 gevolgd door het agressieve g7-g5 (zoals de moderne meesterpraktijk aantoonde krijgt Zwart tegenspel).

Passief reageren is al het halve verlies !

11. 0-0, Pe7 12. b4

De z.g. minderheidsaanval begint. Al moeten we daar aanvallen waar we sterker zijn kan in dit geval de open c-lijn en het oprukken van de b-pion toch een strategische aanval worden opgezet.

- 12...Lf5 13. Lf5:, Pf5: 14. b5, Dd6 15. Db3, Pe7
16. Tfc1, Kh8? (zo'n afwachtende zet heeft geen zin)
17. Tc2, h6 (tegen Pg5 en e4 gericht)

18. Tac1, c6 19. Pa4, Tab8 20. g3

Petrosjan schrijft hier : "Er is geen haast bij. Deze zet weert eventueel mat op de onderste rij."

20 ... Kh7 21. Pc5, Tfd8

Kost een pion, maar ook na 21..b6 22. Pd3, cb 23. Db5:, Tfc8 24. Tc8:, Tc8: 25. Tc8:, Pc8: 26. Pf4, Pe7 27. De8 is de Zwarte stelling kritiek.

22. bc, bc 23. Da4 (valt c6 aan), Df6 24. Kg2, Ta8 25. Pb7, Te8 26. Pa5, g5

Pas nu komt Zwart tot tegenaanval, te laat.

27. h3, Df5 28. Pc6:, De4 29. Tc5, f5 30. Dc2, Pc6: 31. Tc6:. f4 (de tegenaanval is ongevaarlijk omdat de witte stukken goed staan).

32. ef, gf 33. g4, Ld4: 34. Dd2, Lg7 35. Te1, Da4 36. Dd5:. Te1: 37. Pe1:, Tf8 38. Pf3

De centraal opgestelde witte stukken triomferen. De zwarte dame heeft geen verstandige zet :

38 . . Kh8 39. Tc7, a6 40. Db7, Tg8 41. Ph4 ZWART GEEFT OP.

+
Zwart speelde veel te passief. Maar hier is een goed voorbeeld hoe je op de minderheidsaanval wél moet reageren.

Taimanow - Neschmetdinov.

1. d4, d5 2. c4, c6 3. Pf3, e6 4. cd, ed 5. Pc3, Pf6 6. Lg5, Le7 7. Dc2, Pbd7 8. e3, 0-0 9. Ld3, Te8 10. 0-0, Pf8 11. Tab1, a5! 12. a3, Pe4! 13. Le7:, De7: 14. b4, ab 15. ab, Pg6 16. b5

'logisch' maar ongunstig (16. Tfe1 moest volgen) 16 . . . Lg4! 17. Pd2, Pd2: 18. Dd2:, Ph4! (dreigt 19...Lf3. Indien 19. Le2, dan 19...Lh3! 20. gh, Dg5+ 21. Lg4, Pf3+)

Taimanov speelde in wanhoop 19. f3 en verloor zonder compensatie een pion. Bij dergelyke minderheidsaanvallen dus steeds een krachtige tegenstoot op de koningsvleugel brengen!

b) De Pionnenmeerderheid

Romani - Tal.

1. d4, Pf6 2. c4, e6 3. Pc3, c5 4. d5, ed 5 cd, d6 6. Pf3, g6 7. g3, Lg7

Veel moderne openingen staan in het teken van het compensatieprincipe. Al na de 5e zet is te zien hoe de strategische strijd zal verlopen. Zwart heeft pionnenmeerderheid op de damevleugel en rekent op de ondersteuning van de loper op g7. Maar hij moet Wit overwicht in het centrum toestaan en een zwakte op d6.

8. Lg2, 0-0 9. 0-0, a6 10. a4, Pbd7 11. Pd2, Te8 12. Pc4, Pb6. Belet de tegenstander rustig de druk met 13. Lf4 te versterken.

13. Pe3, Pg4! 14. Db3, Tb8 15. h3, Pe3: 16 Le3:, Pd7 17. Pe4, De7 18. Lf4, Pe5 19. Db6. Wit wil koste wat het kost b7-b5 verhinderen maar het blijkt tempo-verlies te zijn.

19. .. Pc4 20. Db3, b5 21. ab, ab. 22 g4

Diagram

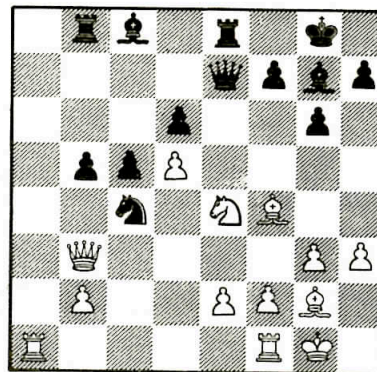

In elke stelling moet men rekening houden met onverwachte taktische dreigingen. Zo zou 22. Pc5: fout zijn wegens 22...g5!

22...Lb2: 23. Pd6:

Een hoogtepunt, beide spelers hebben hun strategie bepaald. Nu komt het erop aan taktisch verder oprukken van de pionnen te bevorderen.

23...La1: 24. Pc4: (indien 24 Pe8: dan 24...Le5) 24...Ta8 25. Pb6 (Wit vermijdt de val 25. Db5:, De2: 26. Lf3, la6!)) 25...Ta5 26. d6, Da7 27. Lc6 (Wit had 27. Pc8: en Ld5 moeten spelen)

bouw bedrijf

ankerkade 155
maastricht
tel. 043-629352



NIEUWBOUW

VERBOUW
RENOVATIE

RESTAURATIE

UTILITEITSBOUW

BETONWERKEN

gebrs. van den hof

27...Lc6 28. Dc2, Tb8 29. Pd5, Ld5: 30. Ld5:, Ta4!
31. e3, Lg7 32. Lc6

Het centrum moest met 32. Td1 worden versterkt.
Nu lukt het Zwart de gevaarlijke pion op d6 op te
ruimen en onbelemmerd met zijn pionnen op te rukken

32...Db6 33. Ld5, Tf4! 34. ef, Dd6: 35.De4, Td8
36.Lb3, b4 (voorwaarts) 37.La4, Dd4 38. De7, Lf6
39. Db7, Df4: 40. Lb3, c4 41. Lc2, Le5

Twee verboden vrijpionnen zijn geweldig!

42. Dg2, b3 43. Lb1, c3. WIT GEEFT OP.

+

Ook in de volgende partij droomde Wit van begin af
aan op het doen ontstaan van een vrijpion. Het is
een van de beste prestaties van Smyslov.

Smyslov - Szabó

1. c4, Pf6 2. Pf3, g6 3. d4, Lg7 4. g3, 0-0
5. Lg2, d5 6. cd, Pd5: 7. 0-0, c5 8. e4, Pf6
9. c5, Pd5 10. dc, Pb4 11. Pc3, P8c6 12. De2, Dd3
13. Tfd1, De2: 14. Pe2:, Pe5: 15. Pe5:, Le5:
16. Lh6, Te8 17. Td2, Pc6 18. Pf4, Lf5 19. Tae1, Lg7
20. Lg7:, Kg7: 21. a3, g5 22. Pd5, Ted8 23. Ted1, Lg4
24. f3, Lc6 25. b4, h6 26. Kf2, Td7

Diagram

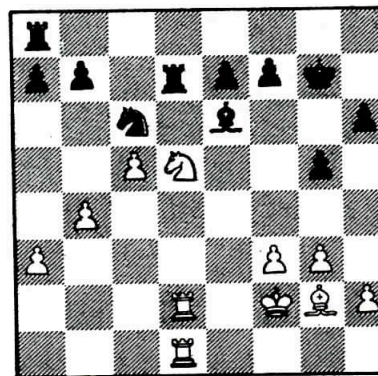

27. Pc3! Des te minder
stukken, des te minder
hindernissen voor de
toekomstige vrijpion.

27...Td2: 28. Td2:, Td8
Wil de tegenstander niet
de open lijn toestaan.

29. Td8:, Pd8: 30 f4, gf
31. gf, Lb3 32. Ke3, Kf6
33. b5!, e5

Het blijkt dat 33..Ke6
niet gaat wegens 34 c6!,
Kd6 35. b6, Pc6: 36. Lc6:

Indien 34...bc dan 35. bc, Kd6 36. Pb5+ en c6-c7.

Deze variant is weer een voorbeeld hoe dikwijls de hele strategie aan een taktisch draadje hangt !

34. Pe4+, Ke6 35. c6!, ef+ 36. Kf4:, bc
37. Pc5+, Kd6 38. Pb3:, cb 39. h4, Pc6 40. Tc6:, Kc6:
41. Kg4, b4 42. ab, Kb5 43. Pd4+ ZWART GEEFT OP.

Tot slot een voorbeeld van een dikwijls terugkomende paradox : ofschoon enerzijds statische kenmerken in de stelling als richtlijn voor een strategie gelden moesten we met alle typische bijzonderheden rekening houden. En vaak blijkt dan: " De duivel is niet zo verschrikkelijk als men zich voorstelt!"

Yates - Aljechin

Diagram

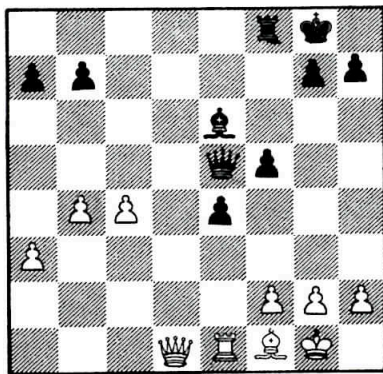

29. a4, g5 30. b5, f4 31. Kf1, Td2! 32. Ke1, Tb2
33. gf, gf 34. Le2, Ke5 35. c6, bc 36. Tc6:

Op 36. bc behoudt Zwart aanval met 36..f3 37 Ld1, e3!

36...Le6 37. Ld1, Tb1 38. Tc5+, Kd4 39. Tc2, e3
40. fe+, fe 41. Tc6, Lg4 42. Td6+, Kc5 43. h3, Lh5
WIT GEEFT OP.

De eerste indruk is dat Wit beter staat, nl de pionmeerderheid op de damevleugel. Maar na 23...Dc3! 24. Dc1, Dc1: 25. Tc1:, Td8! is dat voordeel weg: 1. Zwart controleert de open d-lijn. 2. Zwart's koning komt in het spel terwijl Wit's pionnen de eigen koning in de weg staan.

Er volgde: 26. g3, Kf7
27. c5, Kf6 28. Lc4, Lc8

c) De controle van open lijnen en diagonalen.

Geller - Simagin

Diagram

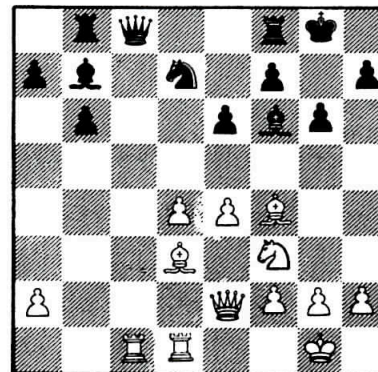

16 La6!, La6: 17 Da6:, Tc6
18 Tc1:, Da8 19. Ld6, Td6
20. e5, Lg7 21. Tc7

De bekende inval.
21...De4 22. Pd2, De1+
23. Pf1, Pf8

Indien 23..Pb8 dan
24. Dc8!

24. Da7:, Lh6 25. Tf7:,
Db1 26. Lh7:

Druk langs de diagonaal op de damevleugel is het strategische hoofdthema van de Catalaanse

opening en het z.g. Oud-Indisch. Vergelijk eens met de voorbeelden Teschner-Tal en Romani-Tal.

d) Sterke velden.

Diagram

Capablanca-Aljechin

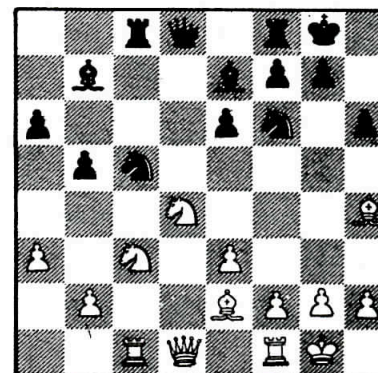

15. b4!? verdrijft het sterk geposteerde paard maar verzwakt veld c4, dat nu voor de tegenstander 'sterk' wordt. Zeker, ook velden c5 en a5 zijn zwak, maar Wit benut niet de kans zich daar te nestelen.

15...Pcd7! 16. Lg3.
Er had 16. Pb3! moeten volgen om op 16..Pb6 17. Pa5 te spelen.

16.. Pb6 17. Db3, Pfd5

Dit om na 18..Pc3: 19. Tc3:, Ld5 20. Db2, Tc3:
21. Dc3: met Da8 en Tc8 de vitale diagonalen in bezit te nemen.

Diagram na: 21...,The8

met de mogelijkheid Lf3
waarschijnlijk beter ge-
weest.

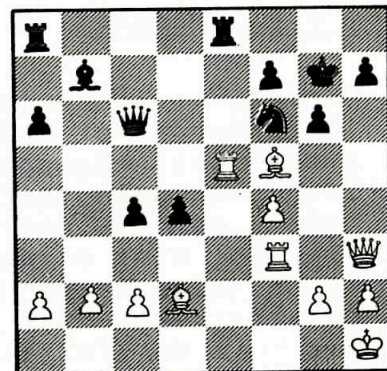

- | | |
|-----------------|-------------|
| 6. | <u>Pc6</u> |
| 7. <u>Pxc6</u> | <u>bxc6</u> |
| 8. <u>O-O</u> | <u>Pf6</u> |
| 9. <u>f4</u> | <u>d5</u> |
| 10. <u>Df3</u> | <u>Lb7</u> |
| 11. <u>Ld2</u> | <u>c5</u> |
| 12. <u>exd5</u> | <u>c4!</u> |
| 13. <u>Le4</u> | |

Het minst slechte.

Na 13. Le2, exd5
dreigt 14...,d4.

- | | |
|----------------|-------------|
| 13. | <u>exd5</u> |
| 14. <u>Lf5</u> | |

Zonder effect is

14. Lxd5, Dc5+ ;
15. Le3, Lxd5; 16.
Tae1, Dc6; 17. Ld4+
en Kd7.

- | | |
|-----------------|-------------|
| 14. | <u>Lc5+</u> |
| 15. <u>Kh1,</u> | <u>g6!</u> |

Nu zou 16. Lh3 het
veiligst zijn, maar
de tekstzet is zon-
der twijfel veel in-
teressanter:

- | | |
|------------------|------------|
| 16. <u>Tae1+</u> | <u>Kf8</u> |
| 17. <u>Pa4</u> | |

Nu kon 17. Lh3 niet

wegens 17..., d4
18. Pe4, Pxe4 19. Txe4
en 19...,f5.

- | | |
|-----------------|-------------|
| 17. ... | <u>d4</u> |
| 18. <u>Dh3</u> | <u>Kg7</u> |
| 19. <u>Pxc5</u> | <u>Dxc5</u> |
| 20. <u>Te5</u> | <u>Dc6</u> |
| 21. <u>Tf3</u> | <u>The8</u> |

Zwart wacht rustig met het
nuttigen van het "appeltje
voor de dorst" op f5. Nu
zou dat nog gevaarlijk zijn
geweest, zoals Gligoric
aangeeft: 21...,gxf5? 22.
Tg3+, Pg4; 23. Txf5, h5;
24. Txg4+, hxg4; 25. Dxg4+,
Kf8; 26. Lb4+, Ke8; 27. Te5+,
Kd8; 29. La5+ etc.

- | | |
|-----------------|------------|
| 22. <u>Tg3</u> | <u>c3!</u> |
| 23. <u>bxc3</u> | <u>dx3</u> |
| 24. <u>Txc3</u> | |

Niet 24. Lxc3 wegens 24...,
Dc4; 25. Kq1, Dxf4 etc.

- | | |
|----------------|-------------|
| 24. | <u>Db6</u> |
| 25. <u>Le3</u> | <u>Db1+</u> |
| 26. <u>Lq1</u> | <u>Le4</u> |

Nu kan wit zijn looper i.p.v.
"af te geven" tenminste nog
ruilen, maar - zoals blijkt -
met fatale gevolgen.

- | | |
|-----------------|-------------|
| 27. <u>Lxe4</u> | <u>Pxe4</u> |
|-----------------|-------------|

zie blz. 21

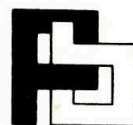

BANQUE DE PARIS ET DES PAYS-BAS N.V.

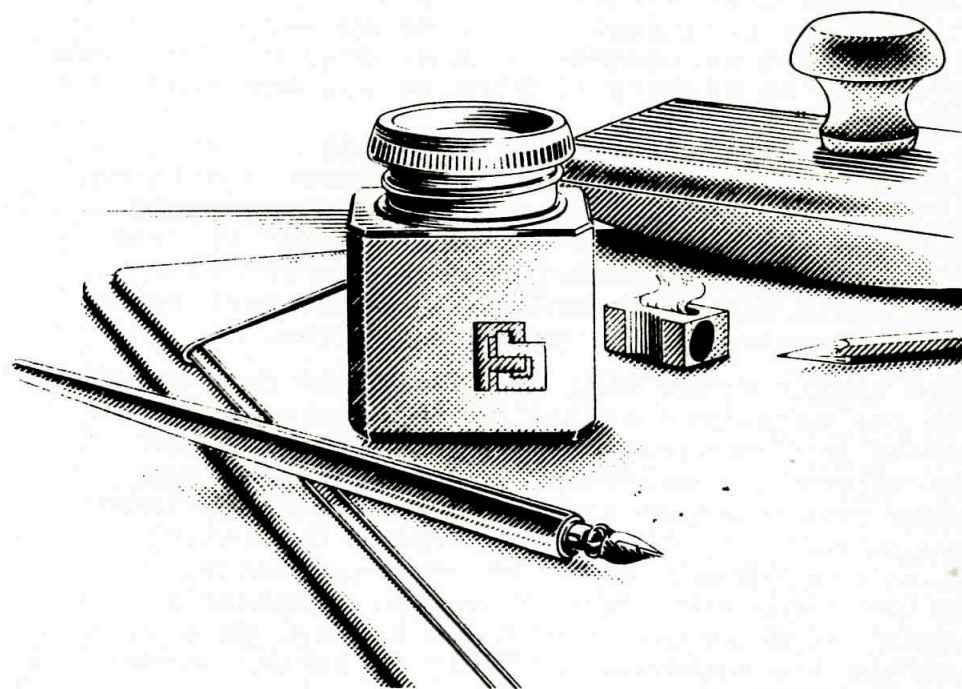

VRIJTHOF 17 B MAASTRICHT, tel. 043 - 11 4 77

Het is vanzelfsprekend dat op de alg. ledenvergadering vóór het nieuwe schaakseizoen door de leden o.m. bepaald wordt hoe de interne competitie gespeeld zal worden. Hiervoor dient het bestuur met voorstellen te komen.

Gezien het aantal nieuwe leden die zich bij MSV hebben aangesloten en de MSV-jeugd die eveneens aan de interne competitie zal deelnemen is het denkbaar dat het ELO rating systeem - na onderbreking van één jaar - wederom ingevoerd zal worden.

Op de volgende pagina staat de ELO tabel. Het is gemakkelijk deze altijd bij de hand te hebben, daarom zijn deze twee pagina's in de nummering van de Kiebitz niet meegenomen. U kunt deze kantjes derhalve uit de Kiebitz lichten en ... ons blad blijft toch compleet.

Of we dit systeem al of niet in het nieuwe seizoen zullen hanteren buiten beschouwing gelaten, zal ik hier de werking van het ELO systeem beknopt toelichten. Voor de meeste leden is deze uitleg natuurlijk overbodig doch waarschijnlijk zijn enkele nieuwe leden met de puntenberekening van dit systeem niet vertrouwd:

Elke speler krijgt vóór het begin van de competitie een getaxeerd aantal punten toebedeeld naar gelang zijn vermoedelijke speelsterkte. Na een aantal partijen waarbij hij/zij verliest van een hoger gewaardeerde speler en wint van een lager gewaardeerde speler, zal zijn/haar ELO rating nauwelijks veranderen. Wint hij/zij echter van hoger gewaardeerde spelers dan zal zijn/haar puntenaantal toenemen. Na geruime tijd zal de speelsterkte vrij nauwkeurig afgelezen kunnen worden aan zijn/haar ELO rating.

Het is wel aan te bevelen dat er zoveel mogelijk gespeeld wordt tussen schakers waarvan de ELO punten het dichtst bij elkaar liggen. Hierop zal de wedstrijdleader het programma afstemmen.

D. W.

E.L.O. TABEL

0 - 5	50 - 50	299 - 312	75 - 25
6 - 17	51 - 49	313 - 326	76 - 24
18 - 28	52 - 48	327 - 341	77 - 23
29 - 39	53 - 47	342 - 357	78 - 22
40 - 51	54 - 46	358 - 372	79 - 21
52 - 62	55 - 45	373 - 389	80 - 20
63 - 74	56 - 44	390 - 405	81 - 19
75 - 85	57 - 43	406 - 422	82 - 18
86 - 97	58 - 42	423 - 440	83 - 17
98 - 108	59 - 41	441 - 459	84 - 16
109 - 120	60 - 40	460 - 479	85 - 15
121 - 132	61 - 39	480 - 499	86 - 14
133 - 144	62 - 38	500 - 520	87 - 13
145 - 156	63 - 37	521 - 543	88 - 12
157 - 168	64 - 36	544 - 567	89 - 11
169 - 180	65 - 35	568 - 593	90 - 10
181 - 192	66 - 34	594 - 620	91 - 9
193 - 205	67 - 33	621 - 651	92 - 8
206 - 217	68 - 32	652 - 685	93 - 7
218 - 230	69 - 31	686 - 723	94 - 6
231 - 243	70 - 30	724 - 767	95 - 5
244 - 257	71 - 29	768 - 819	96 - 4
258 - 270	72 - 28	820 - 886	97 - 3
271 - 284	73 - 27	887 - 982	98 - 2
285 - 298	74 - 26	983 -	99 - 1

VOORBEELDEN :

1850 speelt tegen 1765.

Verschil is 85 E.L.O. punten.

Als 1850 wint, verdient hij $43 : 3 = 14$ punten

Als 1765 wint, verdient hij $57 : 3 = 19$ punten

Bij remise: $57 - 43 = 14 : 3 = 5$ punten
winst voor E.L.O. 1765.

De behaalde winstpunten worden bij de tegenstander in mindering gebracht.

OPEL CARTIGNY

theo v.d. schuerlaan 122-124

hoek cabergerweg/

peter huijssenslaan

6217 pb caberg/maastricht tel. 043-76000

OPEL CARTIGNY

erkend l.p.g. inbouwstation

eigen spuit- en moffelkabine

opel-lease

28. Tf3 Misschien was Een schitterende pauker-
28. De3 taaier, maar slag tot besluit. WIT GA!
ook dan verliest zwart. OP.
28. ... Tad8 Ook 31. Dg2 helpt niet:
29. g3 Niet 29. Txe8 31., Td2; 32. Tb3,
wegens 29, Td1. Pxd3+; 33. hxg3 en
29. ... Txe5 33., Dxd2 MAT.
30. fxe5 Db7!!

In hetzelfde toernooi speelde Tal ook een "pittige partij tegen Nievergelt en in het toernooiboek merkte Tal zelf o.m. op: " Men moet vechtschaak beoefenen en van dit standpunt uit is het middenspel interessant zo troost ik mij vol plezier met het indee, dat het de schaakliefhebber, de toeschouwer en de lezer slechts vreugde bereidt, als de grootmeesters risico's durven te nemen en niet alleen maar "schuiven",..... als wit minder risico's had genomen was nooit een dergelijke fraaie stelling ontstaan. Lasker en Aljechin hebben ons geleerd, dat schaken "VECHTEN" is ". Voorwaar, een betere karakteristiek van TAL's stijl vindt men niet gemakkelijk. Gelukkig was dit type spel voldoende voor Tal om zijn eerste grote toernooi ongedeeld als eerste te kunnen besluiten. Met 11½ uit 16 liet hij Gligoric, Fischer, Keres en Larsen achter zich. Tegen Fischer en Keres maakt hij remise, van Gligoric verliest hij en van Olafsson wint hij. Deze vier mensen ziet hij nog in hetzelfde jaar terug in Bled in Joegoslavië, samen met Petrosjan, Smislov en Benkö om aldaar in een vierrondig toernooi uit te vechten wie Botwinnik, de regerende wereldkampioen, mag uitdagen. Opvallend is dat Tal ditmaal al zijn vier partijen tegen Fischer wint. Op de volgende pagina volgt een van deze partijen.

WIT : R. Fischer

ZWART : M. Tal

Siciliaans.

1. <u>e4</u>	<u>c5</u>
2. <u>Pf3</u>	<u>d6</u>
3. <u>d4</u>	<u>cxd4</u>
4. <u>Pxd4</u>	<u>Pf6</u>
5. <u>Pc3</u>	<u>a6</u>
6. <u>Lc4</u>	<u>e6</u>
7. <u>Lb3</u>	<u>Le7</u>
8. <u>f4</u>	<u>0-0</u>
9. <u>Df3</u>	

Zoals ook in de vorige partij werd opgemerkt is in deze siciliaan de diagonaal h1-a8 erg belangrijk. Maar omdat zwart nog geen loper op b7 heeft, was 9. De2 misschien so- lider.

9. Dc7

Zwart wacht bewust met het ontwikkelen van paard b8, immers, zo houdt hij de mogelijk- heid open $\delta f \dots b5$, en $\dots Lb7$ te spelen, waarna het paard de loper op d7 niet in de weg staat, δf , in- dien zwart snel f5 speelt, het paard via c6 naar e5 spelen, zon- der de loper op c8 in de weg te staan.

10. 0-0 b5

11. f5
Deze scherpe zet is te voorbarig. Had wit 11.a3

gespeeld, dan had hij een veld om zijn loper terug te trekken, en kon hij \dots , b4 van zwart verhinderen. Om de strijd al aan te gaan, terwijl zwart veel steviger staat dan hijzelf, is spelen met vuur.

11. b4!

Wit moet iets aan zijn paard doen want na 12. fxe6, bxc3; 13. exf7+, Kh8; 14. bxc3, Lg4 (de open diagonaal) heeft hij geen compensatie voor zijn stuk.

12. Pa4

Het bestrijken van b6 en c5 is vrij onbelangrijk, maar Pe2 kost een stuk na \dots , e5, en 12. Pd1 is na 12... , e5; 13. Pe2, Lb7 ook onge- lukkig.

12. ... e5

Wits aanval is volkomen doodgebloed en zwart kan "aa h1 - d8 gaan werken".

13. Pe2 Lb7

14. Pg3 Pbd7

15. Le3

Wit staat al niet meer zo erg lekker. Niet beter was I. 15. c4, Lc6; 16. De2, Tfc8; 17. Lg5, Lxa4; 18. Lxa4, Pb6 en c4 valt,

II. 15. Lg5, h6; 16. Lh4, Tac8 met goed spel voor zwart.

15. Lc6

16. Lf2 Db7!

Nu valt ... d5 niet meer te verhinderen en e4 wordt erg

zwak. Op 16... Da5 speelt wit zeer doel- treffend 17. a3!

17. Tfe1 d5

18. exd5 Pxd5

19. Pe4

Wat anders? Wit kan zich ook met 19. Lxd5 niet afdoende verde- digen: 19... , Lxd5; 20. Pe4, Tac8 etc.

19. Pf4!

Op 20. g3 volgt 20... , Ph3+; 21. Kg2, Pg5! etc.

20. c4 g6

21. g4, gxf5; 22. gxf5, Kh8 verliest.

21. fxg6 f5

Hier blijkt het nadeel van 20. c4. Zwarts f- pion is niet meer ge- pend en valt nu op zijn beurt het gepende paard aan. Wit heeft nog maar een mogelijkheid zijn stuk te redden:

22. g7 Kxg7

23. Dg3+ Kh8

24. Pec5 Pxc5

25. Lxc5 Lxc5

26. Pxc5 Dc7

Op 26 ... , De7? volgt 27. Dxf4 waarna zwart al zijn winst verliest: 27... , Dxc5; 28. Dxe5+, Dxe5; 29. Txe5 etc.

Nu dreigt slaan op g2 resp. het bezetten van de g-lijn

27. De3 Tae8

Diagram na: 27... , Tae8

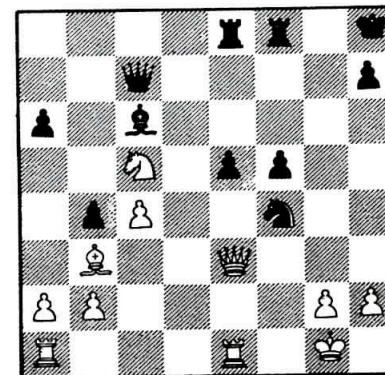

28. Te2 Pxe2+
Wanhoopsschaak van wit!

29. Dxe2 Lxg2!

30. Pxa6 Da7+

31. Kxg2 Tg8+

32. Kh3

Op 32. Kf3 volgt 32... , e4+; 33. Kf4, Tg4+; en nu: I 34. Kxf5, Dd7+ 35. Kf6, De6 MAT.

II. 34. Dxd4, fxd4 en 35. ... , Df2 waarna mat snel volgt.

32. Dg7

33. Ld1 Te6

en wit gaf op. Er volgt ook snel mat, bijvoorbee: 34. Pc5, Th6+; 35. Dh5, Txh5; 36. Lxh5, Dg2+; 37. Kh4, Dg3 MAT.

In dit vierrondig toernooi scoorde Tal slechts 1 uit 4 tegen Keres. Tegen Petrosjan scoorde hij 2 uit 4, tegen Smislov $2\frac{1}{2}$ en tegen Gligoric, Olafsson en Benko $3\frac{1}{2}$ uit 4. Zoals gezegd haalde hij tegen Fischer 4 uit 4 en omdat Keres tegen Petrosjan, Smislov en Fische teveel punten liet liggen, won Tal het toernooi met 20 uit 28 terwijl Keres met $18\frac{1}{2}$ volgde.

Tal mag Botwinnik uitdagen. Voor het zover is, speelt hij nog in Riga mee in het toernooi der oostzeelanden. Hij wordt slechts vierde en blijkt niet zo geconcentreerd. Waarschijnlijk heeft dit te maken met het feit dat hij tijdens dit toernooi trouwt, en door dit " aangenomen Damegambiet" zoals Bouwmeester schrijft, was de jonge grootmeester kennelijk " drukker doende geweest met het uitzoeken van behang, dan het voorbereiden van varianten ".

Op 15 maart 1960 is Tal er echter weer heemaal bij. Dan begint in Moskou in het Pusjkintheater de tweekamp tegen zijn naamgenoot Michael Botwinnik!.

Wordt vervolgd. I.v.B.



===== O P 2 6 J U N I 1 9 8 4 I S D E =====
===== A L G . L E D E N V E R G A D E R I N G . =====

Het bestuur rekent op een grote opkomst.

Uitslagen en standen uit

In Kiebitz nr. 17 was een partij opgenomen die de de heer Kramer en ik extern gespeeld hebben. Deze partij werd door mij enigszins te voortvarend van commentaar voorzien. Niet alleen maakte de heer Kramer mij attent op een vreselijke fout mijnerzijds, hij was zelfs zo vriendelijk mij een overzichtje met enige varianten te doen toekomen. Ik laat hem hier dan ook graag zelf aan het woord, destemee omdat het uitermate boeiend is, een partij van twee kanten belicht te zien:

" Redactie, de Kiebitz.

Hierbij een kleine reactie op de analyse van Inigo betreffende onze partij gespeeld in de bondscompetitie en gepubliceerd in uw clubblad 3e jaargang nr. 17.

Bij deze partij die Inigo overigens verdiend heeft gewonnen wil ik graag een paar kanttekeningen plaatsen.

Zie betreffende partij in uw clubblad.

12. Lh1, deze wending ter voorkoming van loperruil is mij bekend, doch in deze stelling ging mijn belangstelling tevens uit naar het veld f2. Ik nam mij dan ook de tijd 12...,Pg4 nader te onderzoeken; als eenvoudig schaker heb ik dat nodig.

Zie:

12. Lh1, Pg4; 13. Pg5?, Pxf2 en nu:

I. 14. Dc2 (Db3??) Pd4; 15 enz. enz.

II. 14. Da4, Pxf1; 15. Kxf1, Lxg5; 16. Lxg5, Dg4; 17. L? , Pd4; 18. ? Pf3.

III. Kxf2, Lxg5 en nu A 15. Pg5 (N.B. dit is onmogelijk. Misschien is Pd5 of Pe4 bedoeld. I.v.B.), weer zelfde soort varianten als voorheen.

B. 15. Lxg5? Dit werd mij allemaal teveel. Ik besloot niet te gokken en speelde het voor de hand liggende h6.

De opmerking 13..., b5 als zijnde een schoon-

heidsfoutje is zacht uitgedrukt. Gewoon een blunder !

Tot besluit daar waar wordt gesproken: " Zwart kon hier 30..., Pxd3 wegens de penning spelen. Dit is de eerste maal dat ik iemand zie combineren zonder dat te beseffen" wil ik voorzichtig naar voren brengen dat hier geen sprake is van combinatie! Met 30..., Pxd3; 31. Lf4 en nu:

I. 31 ..., Pxe2+; 32. Txe2 of:

II. 31....., Ph5; 32. Lxb8, Txb8 zou ik een slechte ruil doen, namelijk een paard voor twee pionnen of toren voor een loper en pion. Dat zou beter gaa

Schaakgroeten,

w.g. A. Kramer.

Naar aanleiding van bovenstaande zou ik het volgende willen opmerken;

Dat u, mijnheer Kramer 12..., h6 speelde was waarschijnlijk het beste, daar ik op 12 ..., Pg4 nooit met 13. Pg5 had geantwoord, maar met 13. Pd5 of 13. Pe4 daar ik de afruil op g5 en de komst van de dame naar f5 gevreesd zou hebben.

Overigens geloof ik dat in variant II : 12. Lh1, Pg4; 13. Pg5, Pxf2; 14. Da4, Pxd1; 15. Kxd1, Lxd5; 16. Lxd5, Dg4, de witstelling na 17. Ld2 (17. Le3 is wel erg ongelukkig al kan het paard dan niet naar d4 komen) Pd4; 18. Pe4, Pf3; 19. Pf2 houdbaar is.

Wat de combinatie betreft; u kunt het woord " voorzichtig" rustig schrappen. U was verstandig genoeg dit anders gegeven paard goed in de bek te kijken, terwijl ik, met alle tijd van de wereld, niet verder keek dan de penning die mijn neus lang was, hetgeen bewijst dat ik een beduidend eenvoudiger schaker ben dan u uzelf vindt. Ik zie mij dan ook genoodzaakt de geciteerde zin te veranderen in: " Dit is de eerste maal dat ik iemand solider zie spelen dan hij zelf beseft ".

Nogmaals hartelijk bedankt voor uw waardevolle bijdra

I. v. B.

Stand :

Groep A

1. J. Franssen	6½	uit	8	
2. D. Brorens	5	uit	7	
3. H. Mennens	5	uit	10	
4. R. Wouters	4	uit	5	+ 1 afg.
5. R. Rikers	3½	uit	5	
6. M. Peric	3½	uit	6	+ 1 afg.
7. I.v.Beurden	3½	uit	6	
8. W. Wijsen	3	uit	3	
9. H. Janssen	2	uit	6	+ 2 afg.
10. Mej. Sarton	2	uit	8	+ 1 afg.
11. M. Bessems	1½	uit	4	
12. R. Godfroy	1	uit	7	
13. M. Deckers	½	uit	1	
14. R. Nijsten	0	uit	6	+ 1 afg.

SCHAAKSTUKKEN
BORDEN EN
KLOKKEN

MEVRI

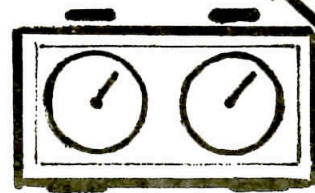

GROTE STAAT 6
MAASTRICHT





rob godfroy makelaar in assurantiën en pensioenadviseur

Financieringen
Hypotheeken

Henri Hermanspark 4 6211 KE Maastricht tel. 043/ 15201

tegels - sanitair - aanbouwkeukens - centrale verwarming

**het adres voor uw complete
centrale verwarming**

unieke showroom met alle snuffjes op het gebied van het hedendaagse
keukengebeuren

wij maken u gaarne geheel vrijblijvend een prijsopgave van zowel
keuken sanitair als centrale verwarming

bel ons even

klipperweg 32 maastricht



Heframa

043 50349

Uitslagen en standen thuis

<u>13-3-84</u>	<u>G r o e p</u>	<u>A</u>	<u>17-4-84</u>
Wijsen - Bessems		1-0	Janssen - Pirec 0-1
v. Beurden- Janssen		1-0	Rikers - Mennens 1-0
Mennens - Brorens		0-1	Wouters - Sarton 1-0
Mennens - Bessems		0-1	Brorens - Franssen Afg.
Franssen- Nijsten		Afg.	Godfroy - v. Beurden 0-1
Peric - Wouters		Afg.	
			<u>24-4-84</u>
			Brorens - Franssen A-
			Nijsten - v. Beurden 0-1
			Peric - Rikers $\frac{1}{2}$ - $\frac{1}{2}$
			Mennens-Godfroy 1-0R
			Sarton - Mennens 0-1
			<u>1-5-84</u>
			Deckers- Brorens $\frac{1}{2}$ - $\frac{1}{2}$
			Godfroy- Sarton 0-1R
			Peric - Nijsten Afg.
			Mennens- Janssen 1-0
			Franssen-Sarton 1-0
			<u>8-5-84</u>
			Janssen- Godfroy 1-0R
			Rikers - Sarton 1-0
			Brorens- Franssen 0-1
			Nijsten - Wouters 0-1
			<u>15-5-84</u>
			Peric - Mennens 0-1
			Wouters- Janssen Afg.
			Brorens- Nijsten 1-0R
			Franssen-Rikers 1-0R
			Franssen-Mennens 1-0
			Stand: <u>Zie blz. 27.</u>
<u>20-3-84</u>			
Bessems - Sarton		Afg.	
Wouters - Mennens		1-0	
Brorens - Godfroy		Afg.	
Janssen - Nijpels		1-0	
<u>27-3-84</u>			
Franssen-Nijpels		1-0	
Peric - Wouters		1-0	
Sarton - Brorens		$\frac{1}{2}$ - $\frac{1}{2}$	
Peric - Franssen		0-1	
Wijsen - Janssen		1-0	
Peric - Sarton		1-0	
<u>3-4-84</u>			
Franssen- v. Beurden		$\frac{1}{2}$ - $\frac{1}{2}$	
Brorens - Godfroy		1-0	
Nijsten - Mennens		Afg.	
<u>10-4-84</u>			
Wijsen - Franssen		1-0	
Nijsten - Mennens		0-1	
Godfroy - Wouters		0-1R	
Sarton - Janssen		Afg.	
Bessems - Rikers		0-1	
v. Beurden-Brorens		0-1	
Bessems - Sarton		$\frac{1}{2}$ - $\frac{1}{2}$	
v. Beurden-Godfroy		0-1	

G r o e p B13-3-84

Gunther - Bouvrie 1-0
 Gijbels - v.Gils 0-1
 v.Gils - Bouvrie Afg.

20-3-84

v.Gils - Geurts 1-0
 Muris - Bouvrie 1-0
 Braeken - Sweens 1-0
 Gunther - Claessens 1-0
 Walravens - Muris 1-0
 Geurts - Sweens 1-0
 Braeken - v.Gils 1-0

27-4-84

Geurts - Muris 0-1
 Claessens - Braeken 1-0
 v.Gils - Walravens 0-1

3-4-84

Braeken - Walravens 0-1
 v.Gils - Gunther 0-1
 v.Gils - Muris 1-0
 Claessens - Geurts 1-0

10-4-84

Walravens - Boere 0-1
 Bouvrie - v.Gils 0-1
 Muris - Aretz 0-1
 v.Os - Braeken 1-0

17-4-84

Aretz - v.Gils 1-0
 Muris - Claessens 0-1
 Boere - Geurts 1-0
 Braeken - Gunther 0-1
 Walravens - Sweens 1-0
 Claessens - Sweens 1-0

24-4-84

Claessens - v.Gils 1-0
 Geurts - v.Os 0-1
 Aretz - Walravens 1-0
 Gunther - Muris 0-1
 v.Os - v.Gils 1-0

1-5-84

Boere - Claessens 1-0
 Bouvrie - Braeken 0-1
 Walravens - Geurts 1-0
 Muris - van Os 0-1
 Boere - Bouvrie 1-0

8-5-84

van Gils - Boere 0-1
 Claessens - Walravens 0-1
 Muris - Braeken $\frac{1}{2}$ - $\frac{1}{2}$
 Aretz - Claessens 1-0

15-5-84

Geurts - Gunther 0-1
 Aretz - Braeken 0-1
 Muris - Boere 0-1
 Walravens - van Os 1-0

S t a n d : Groep B

1.M.Boere 7 uit 7
 2.D.Walravens 7 uit 9
 3.P.Aretz 6 uit 6
 4.J.Gunther 6 uit 7
 5.A.v.Os 5 uit 6
 6.R.Claessens 5 uit 9
 7.K.Muris $4\frac{1}{2}$ uit 11
 8.H.Braeken $3\frac{1}{2}$ uit 9
 9.Dhr.v.Gils 3 uit 11
 10.R.Bouvrie 1 uit 6
 11.P.Geurts 1 uit 8

G r o e p C.20-3-84

Schols - Gijbels 1-0
 Kops - Kluytmans 0-1
 Weygertze - Sluper $\frac{1}{2}$ - $\frac{1}{2}$
 Hoppe - v.Os 0-1

27-3-84

Kluytmans - Aretz 0-1
 Kops - Weygertze 1-0
 Mennens - v.Os 1-0

3-4-84

Gijbels - Brinkhuizen 0-1
 Nelissen - Wouters 0-1
 Weygertze - Kluytmans 1-0
 Kops - Gunther 0-1

10-4-84

Aretz - v.d.Kragt 1-0
 v.Gils - Bouvrie 1-0
 Wouters - Deckers 1-0
 v.Gils - Weygertze 1-0

17-4-84

v.d.Kragt - Hoppe 1-0
 Gijbels - Kops 1-0

24-4-84

v.Vorselen - v.Wuhe $\frac{1}{2}$ - $\frac{1}{2}$
 Weygertze - v.d.Kragt 0-1
 v.Wijhe - v.Vorselen 1-0

1-5-84

v.d.Kragt - van Gils 1-0
 Hofhuizen - Kluytmans Afg.
 Kluytmans - Hofhuizen 0-1
 v.Wijhe - Weygertze 1-0
 Hoppe - Sluper 1-0
 Dierichs - v.d.Kragt 1-0
 v.d.Kragt - Braeken Afg.
 Kluytmans - v.Wijhe Afg.

8-5-84

Kluytmans - v.Wijhe 0-1
 Kops - Hofhuizen 0-1
 Weygertze - Vorselen 1-0
 Gijbels - Hoppe 1-0
 Sluper - Bouvrie 0-1
 v. Wijhe - v.d.Kragt 0-1
 Sweens - Kluytmans 0-1
 Sluper - Kops $\frac{1}{2}$ - $\frac{1}{2}$
 Vorselen - Weygertze 0-1
 Kluytmans - Sweens Afg.

15-5-84

Weygertze - Hoppe 0-1
 Vorselen - Kluytmans 0-1
 Hoppe - Weygertze 1-0
 Kluytmans - Sweens $\frac{1}{2}$ - $\frac{1}{2}$

S t a n d : Groep C

1.C.v.d.Kragt 4 uit 6 1A
 2.F.v.Wijhe $3\frac{1}{2}$ uit 5
 3.Mw Kluytmans $3\frac{1}{2}$ uit 8 2A
 4.B.Weygertze $3\frac{1}{2}$ uit 10
 5.v.Gils 2 uit 4
 6.Hoppe 3 uit 5
 7.Hofhuizen 2 uit 2 1A
 8.J.Gijbels 2 uit 4
 9.Kops $1\frac{1}{2}$ uit 6
 10.Brinkhuizen 1 uit 1
 11.M.Dierichs 1 uit 1
 12.R.Schols 1 uit 1
 13.Sluper 1 uit 4
 14.v.Vorselen $1\frac{1}{2}$ uit 5
 15.Nelissen 0 uit 1

MAG IK EVEN !? ...

Op 21 april werd in Hoensbroek een rapid toernooi gehouden, dat in 7 rondes, met 20 minuten bedenktijd ieder per ronde, werd afgewerkt. Alleen in de jeugdronde tot 13 jaar, die door omstandigheden nogal groot was uitgevallen bedroeg de bedenktijd 15 minuten per ronde en werden 9 partijen gespeeld.

M.S.V. trad aan met 7 mensen en er vielen 7 mensen in de prijzen !

Van de senioren deden de heren Perič, Franssen en ondergetekende mee, terwijl onze jeugdleader Nico Hougardy ook nog met 3 jeugdleden deelnam: de heren Nijsten, Wouters en Brorens.

Hoewel Roel in de groep tot 13 jaar aanvankelijk aarzelend op gang leek te komen (1 uit 3) maakte hij een fantastische " eindsprint " en nam een fraaie madaille als beloning voor zijn 2e prijs mee naar huis.

In de groep tot 16 jaar hadden Ryan en Daan beiden ook enige tegenslag. Daan had pech tegen Rudi van Gool, de latere winnaar, die tegen Hanneke Kouwenberg in een verloren stelling op de klok won - dat hoort er bij! - en zo vóór Daan eerste werd. Maar ook Daan kreeg een fraaie medaille mee naar huis voor zijn tweede prijs. Ryan werd gedeeld derde, maar omdat hij op weerstandspunten " 2e derde " werd leek hij uit de boot te vallen voor een prijs. Door zijn resultaat mocht hij echter deelnemen aan een loterij waar hij alsnog - er is nog gerechtigheid - een boekenbon won. PROFICIAT ALLEMAAL.

Bij de senioren leek het aanvankelijk allemaal bijzonder rooskleurig. Mijnheer Perič won vijf partijen op rij ondanks hoofdpijn, hitte en honger. Toen moest hij echter de degens kruisen met onze stadgenoot Danny van Drongelen, de doorgewinterde Limburgse kampioen tot 16 jaar van V.S.M.. Deze wist, na minder goed door de opening te zijn ge-

komen, de partij toch naar zijn hand te zetten en de heer Perič verloor. Ook de volgende partij verloor hij, maar zijn vijf winstpartijen waren voldoende voor een ongedeelde 2e plaats.

Mijnheer Franssen verloor van v. Dinteren, die probleemloos leek te gaan winnen in zijn groep. De enige andere concurrent was Putter van V.S.M. maar omdat John van hem won leek hij de " 1e tweede " te worden. Onverwacht echter won Putter in de laatste ronde van v. Dinteren zodat John na Putter en van Dinteren met 4 punten, ongedeeld weliswaar, derde werd. Toch een mooi resultaat.

Ook ikzelf had een goede start met 4 uit 4. Toen moest ik spelen tegen de heer Radix uit Tilburg die eveneens met 4 uit 4 iedereen op rustige maar gedegen manier aan het kortste eind had laten trekken. Ik kwam uitstekend door de opening en deed een zet die tot mat leek te voeren, maar overzag daarbij dat ikzelf in een matnet liep. Daar ging ook mijn eerste prijs.

In de laatste ronde probeerde Nico Hougardy, van wie ikzelf de eer had te winnen, om Radix nog van zijn laatste winstpunt af te houden, maar in een verloren stelling wist Radix via een torenoffer eeuwig schaak te verkrijgen, zodat Hougardy ongedeeld derde en ik ingedeeld tweede werd achter Radix.

De heren Perič, Franssen en ondergetekende stelden hun prijs ter beschikking van de clubkas zodat we - na aftrek van de inleggeden, mijnheer Hougardy betaalde zelf het inleggeld - aan dit toernooi nog f 15.- overhielden ook. Al met al een bijzonder succesrijk toernooi dunkt me.

Inigo van Beurden.

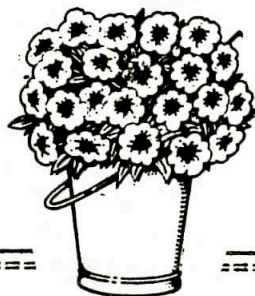

KLASSIEKE PARTIJEN

Aan het internationaal toernooi te Berlijn in december 1920 werd deelgenomen door G. Breyer, E. Bogoljubow, S. Tartakower, R. Réti, G. Maróczy, J. Mieses, Dr. Tarrasch, F. Sämisch, Leonhardt en R. Spielmann.

Genoemde volgorde was de einduitslag van dit gerenomeerde veld van spelers.

WIT : F. Sämisch

ZWART : E. Bogoljubow

Damepion opening.

- | | | | |
|--|--|--------------------|-----------------|
| 1. <u>d2 - d4</u> | <u>Pb8 - c6</u> | 9. | <u>Ph5 - f4</u> |
| Het beste antwoord hierop is 2. <u>Pf3</u> , maar 2. <u>d5</u> , <u>Pe5</u> 3. <u>e4</u> is ook niet slecht. | | 10. <u>Lh2-f4:</u> | <u>e5 - f4:</u> |
| 2. <u>Lc1 - f4</u> | Een rustige voortzetting, die wit weinig voordeel verschaft. | 11. <u>Dd1-c2</u> | <u>a7 - a6!</u> |
| | | 12. <u>Lf1-d3</u> | <u>b7 - b5</u> |
| | | 13. <u>g4-g5</u> | <u>Pc6-e7</u> |
| | | 14. <u>0-0-0</u> | <u>c7-c5 !</u> |

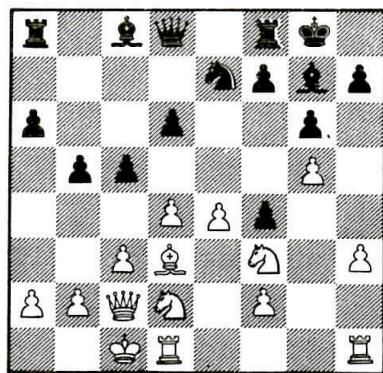

- | | | | |
|--------------------|--|------------------|---|
| 2. | <u>d7 - d6</u> | 15. <u>d4-d5</u> | Om tenminste voor enige tijd het paard op e7 van zijn bewegingsvrijheid te beroven. |
| 3. <u>Pg1 - f3</u> | <u>Pg8 - f6</u> | | |
| 4. <u>h2 - h3</u> | Om de terugtocht voor de loper naar h2 mogelijk te maken. | | |
| 4. | <u>g7 - g6</u> | | |
| 5. <u>c2 - c3</u> | <u>Lf8 - g7</u> | | |
| 6. <u>Pb1 - d2</u> | <u>0 - 0</u> | | |
| 7. <u>e2 - e4</u> | Verzwakt het veld f4; 7. <u>e3</u> past beter in het kader van deze opening. | | |
| 7. | <u>Pf6 - h5!</u> | | |
| 8. <u>Lf4 - h2</u> | <u>e7 - e5!</u> | | |
| 9. <u>g2 - g4</u> | <u>dxe5</u> had moeten gebeuren. | | |

- | | | | |
|--------------------|---|--|--|
| 15. | <u>c4-c5</u> | | |
| 16. <u>Ld3-e2</u> | <u>Tf8-e8!</u> | | |
| | Dreigt eventueel <u>Pe7-d5:</u> | | |
| 17. <u>Pd2-b1</u> | <u>Dd8-b6</u> | | |
| 18. <u>Pf3-d4</u> | <u>Lc8-d7</u> | | |
| 19. <u>a2-a3</u> | <u>a6-a5</u> | | |
| 20. <u>Le2-g4</u> | <u>Te8-d8</u> | | |
| 21. <u>Lg4-d7:</u> | <u>Td8-d7:</u> | | |
| 22. <u>f2-f3</u> | <u>b5-b4</u> | | |
| 23. <u>a3-a4</u> | Wit wil door <u>Pd4-b5</u> de b-lijn versperren | | |
| 23. | <u>Ta8-b8</u> | | |
| 24. <u>Th1-h2</u> | <u>Td7-b7</u> | | |
| 25. <u>Dc2-d2</u> | <u>Db6-c5</u> | | |
| 26. <u>Pd4-b5</u> | <u>Pe7-c8!</u> | | |
| 27. <u>Dd2-f2</u> | | | |

Wit heeft zeer goed gemanoeuvreerd en kan schijnbaar dame-ruil afdwingen, waarna hij grote remisekansen zou hebben.

Diagram na 27. Dd2-f2

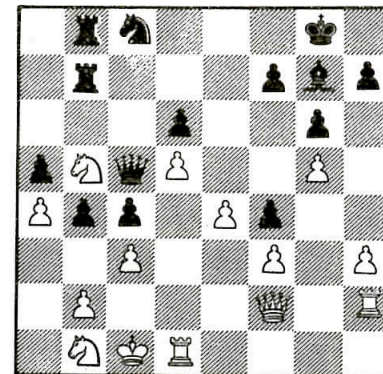

- | | | |
|-------------------|-----------------|------------------------|
| 27. | <u>Tb7-b5:!</u> | het beslissende offer. |
| 28. <u>a4-b5:</u> | <u>Dc5-b5:</u> | |
| 29. <u>Df2-c2</u> | <u>Pc8-b6</u> | |
| 30. <u>Kc1-d2</u> | <u>Db5-c5</u> | |
| 31. <u>Th2-e2</u> | <u>Pb6-d7!</u> | |
| 32. <u>Td1-f1</u> | <u>Pd7-e5</u> | |
| 33. <u>Kd2-d1</u> | <u>Pe5-d3</u> | |

OPGEGEVEN.

Opmerkelijk is, dat de loper op g7, die in de hele partij slechts één zet heeft gedaan, toch een beslissende rol heeft gespeeld.



Uit het " Stockholmer Viermeisterturnier " in december 1919 werd de volgende interessante partij gespeeld:

WIT : E. Bogoljubow.

ZWART : R. Spielmann.

Frans.

- | | |
|------------------|---------------|
| 1. <u>e2-e4</u> | <u>e7-e6</u> |
| 2. <u>d2-d4</u> | <u>d7-d5</u> |
| 3. <u>Pb1-c3</u> | <u>Pg8-f6</u> |
| 4. <u>Lc1-g5</u> | <u>Lf8-e7</u> |
| 5. <u>e4-e5</u> | <u>Pf6-d7</u> |
| 6. <u>h2-h4!</u> | |

Diagram na 6.h4

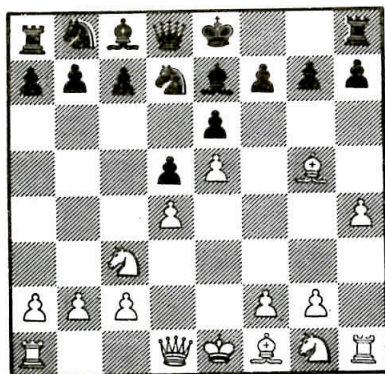

Deze zet, een idee van Chatare, werd het eerst door Aljechin (Mannheim 1914) beproefd. Vroeger werd hier 6.Le7:,De7: 7. Pb5 enz. gespeeld. Met de tekstzet offert wit, om de druk op de gedrongen stelling van

zwart niet te verminderen, een pion. Mijn inziens is dit offer volkomen korrekt; want na 6....,Lg5: 7. g5:, Dg5: 8. Ph3! houdt wit een zeer gevaarlijke aanval met een uitstekende ontwikkeling. Veel moeilijker is de korrektheid van 6. h4 aan te tonen, als zwart het offer niet aanneemt en b.v. 6....,h6 speelt.

- | | |
|--------------------|----------------|
| 6. | <u>Le7-g5:</u> |
| 7. <u>h4-g5:</u> | <u>Dd8-g5:</u> |
| 8. <u>Pg1-h3!</u> | <u>Dg5-e7</u> |
| 9. <u>Ph3-f4</u> | <u>a7-a6</u> |
| 10. <u>Dd1-g4</u> | <u>g7-g6</u> |
| 11. <u>0-0-0</u> | <u>c7-c5</u> |
| 12. <u>Dg4-g3!</u> | |

Dreigt 13.Pcd5: ed5 :
14.Pfd5, Dd8; 15.e6.
Direkt 12.Pcd5: ed5: 13.
Pfd5:is fout wegens Pdb6!

- | | |
|-------------------|----------------|
| 12. | <u>Pd7-b6</u> |
| 13. <u>d4-c5:</u> | <u>De7-c5:</u> |
| 14. <u>Lf1-d3</u> | <u>Dc5-f8</u> |

Gedwongen wegens Lg6:.
Op b.v. pbc6 volgt: 15.
Lg6:,fg6: 16.Pg6:, Thg8
17.Th7:, Ld7 18. Dg5! met
onweerstaanbare aanval.

Na 14., De7 volgt
eveneens 15.Lg6:!, fg6:
16.Pg6:, Dg7 17.Ph8:
enz. Ook 14...., Pbc4 is
slecht wegens 15.Lc4:!
(het offer op g6 gaat
nu niet wegens Db4!),
Dc4: 16.Pcd5:; ed5: 17.
Pfd5:,Lf5 18.Pf6+, Kf8
(Ke7? 19.Da3+) 19.Td8+
Ke7 (na Kg7 volgt mat
in twee) 20.Pd5+!! en
wit wint.

15. Ld3-e4!!

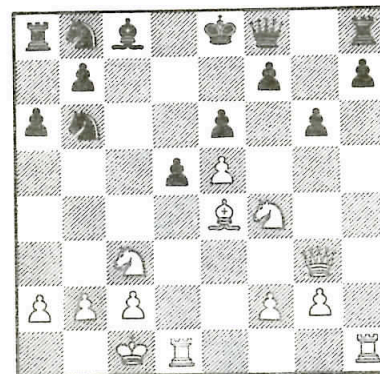

Beslissend!. Zwart is
gedwongen het offer
aan te nemen, daar an-
ders 16. Ld5:! zou
volgen, met catastro-
faal gevolg. De origi-
nele verdediging 15....,
h5 16.Ld5:!, ed5: 17.
Pd5:, Pd5: 18.Pfd5:,
Dh6+ 19.Kb1,0-0 is dan
ontoereikend, omdat 20.
Pdf6+, Kh8 21. Th4, Pbc6

22. Tdh1, Pce7 23.
Pfh5:,Pef5 24. Phf6:
na enkele zetten tot
mat voert.

- | | |
|--------------------|---------------|
| 15. | <u>d5-e4:</u> |
| 16. <u>Pc3-e4:</u> | <u>Pb8-d7</u> |
| 17. <u>Dg3-h4?</u> | |

Zwak en in het gunstig-
ste geval tot remise
voerend 17 Dc3! is de
beste voortzetting en
kan tot winst leiden.

- | | |
|--------------------|---------------|
| 17. | <u>Df8-e7</u> |
| 18. <u>Pe4-d6+</u> | <u>Ke8-f8</u> |
| 19. <u>Dh4-h6+</u> | <u>Kf8-g8</u> |
| 20. <u>Pf4-h5</u> | |

Spielmann gaf de vol-
gende voortzetting aan:
20.Th5, Df8 21.Dg5,
Pbd5 22. Td5: ed5: 23.
Pfd5:, f6! 24.ef6:,
Dd6: 25.Pde7+, Kf7,
26.Th7:+ Th7: 27.Dg6:+
Ke6 28.Df5+, Kf7 29.
Dg6+ remise.

- | | |
|--------------------|---------------|
| 20. | <u>De7-f8</u> |
| 21. <u>Dh6-f4</u> | <u>Pb6-d5</u> |
| 22. <u>Td1-d5:</u> | |

De enige mogelijkheid
de aanval voort te zet-
ten.

- | | |
|-------------------|---------------|
| 22. | <u>e6-d5:</u> |
| 23. <u>Pd6-f5</u> | <u>h7-h6</u> |
| 24. <u>Df4-g3</u> | |

Dreigt e6.

Met 24., Th7! zou wit zou wit voor een zeer moeilijke opgave komen te staan, b.v. 25. e6, fe6: 26. Dg6+ Kh8 27. Pfh4, Dg8 en wit moet de dame naar d3 terugtrekken, waarna de witte aanval ontoereikend is.

24. Kg8-h7(?)
25. Ph5-g7

Ook zou 25. Dg5, Kg8 (als gf5:, dan eeuwig schaak) 26. Pfe7+, Kh7 27. Pef5 enz. tot remise leiden.

25. Pd7-c5
26. Dq3-g5?

Gemist !! Met Th6+, Kg8 27. Th8+, Kh8: 28. Dh4+, Kg8 29. Pgh5!, gh5: kon wit eeuwig schaak afdwingen.

26. Kh7-g8
27. Pf5-h6:+ Th8-h6:
28. Th1-h6: Pc5-e6

Nu volgt na 29. Pgh5, Peg5: en veld h7 is gedeckt.
Ook goed was 28, Lg4

29. Pg7-e6: Lc8-e6:
30. Th6-g6:+ f7-g6:
31. Dg5-g6:+ Kg8-h8
32. Dg6-e6: Ta8-e8
33. De6-h3+ Kh8-g8
34. Dh3-e3 Df8-g7
35. f2-f4 Dg7-g2:

en zwart won.



Noot red.

Het naspelen van deze moeilijke partij, inclusief de uitgebreide analyse en de vele varianten vereist een goede concentratie. Toch zou ik onze leden willen aansporen hiervoor de tijd te nemen, men leert er ontzettend veel van.



Onze ladderwedstrijd Knols en Jaegers.

Oplossing opgave nummer 9.

1. Pc5+, b6 x Pc5; 2. Tb1+, Ka6; 3. c4, willekeurig. 4. Ta3 MAT.
of: 2., Kc8; 3. Te8+, Kd7; 4. Td1 MAT.

Behaalde punten:

W. Wijsen, D. Walravens, I. van Beurden, J. Franssen en A. van Os allen 5 punten.

Oplossing opgave nummer 10.

1. Tf4 - f5, Kh6 (1...., Kh4 blijft tenslotte hetzelfde). 2. Te1 - e5 !!, d6 x Te5; De dame is nu definitief ingesloten. 3. Tf2 !!, Dg3; 4. Th2+, D x Th2+; 5. K x Dh2, e4; 6. Kq2, Kg5; 7. Kf2, Kf4; 8. Ke2, e3; 9. a5, bxa5; 10. b6 en WIT WINT.

of: 2., Kh7; 3. Th5+, Kq8; 4. Te5 - g5, D x Tg5+ en WIT WINT.

Behaalde punten:

W. Wijsen, D. Walravens, I. van Beurden, J. Franssen en A. van Os allen 5 punten.

Stand na de 5de ronde - 10 problemen:

W. Wijsen	50	punten
D. Walravens	49½	"
A. van Os	49	"
I. van Beurden	48	"
J. Franssen	47½	"
R. Schols	24	"
J. Gunther	18	"

O p g a v e nummer 11.
=====

ZWART aan zet en wint

WIT : Kh1, Dc1, Ta1, Tg1,
Lc4, Pf3.

pi.: a4, b2, d5,
e4, g2, h2.

ZWART: Kg7, De7, Tf8,
Tf2, Ld6, Ld7.

pi.: a6, b7, c6,
e5, g6, h5.

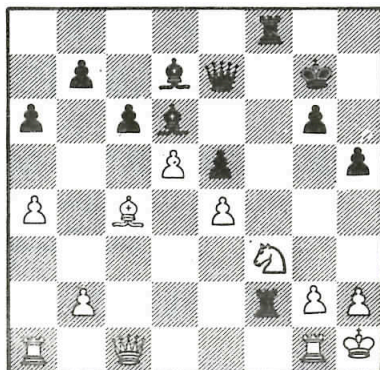

O p g a v e nummer 12.
=====

WIT aan zet en wint.

WIT : Kf3, Pe5, pi.: f6.

ZWART : Kb8, Lg8, pi.: f7

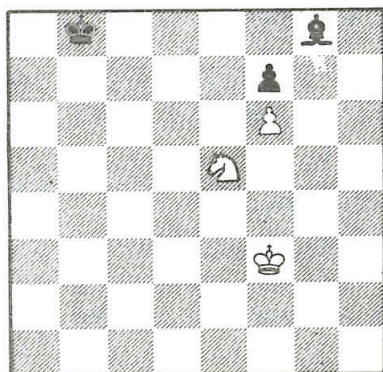

Oplossingen in te zenden
aan de heer P. Knols,
Oranjeplein 102 KV alhier.

voor 12 juni e.k.

Dit zijn voor dit seizoen de laatste twee opgaven.
Om gezondheidsredenen moet de heer Knols de ver-
zorging van deze rubriek beëindigen. (Zie elders
in dit nummer)

Met ingang van het nieuwe schaakseizoen zal

Willy Wijsen onze ladderwedstrijd voor zijn rekening
nemen.

Hartelijk dank Willy.

Ontspan U met

Schaken in de omgeving !

WAT DOET U VOOR DE VERENIGING ?

- KOM TROUW OP DE CLUBAVOND
- SPEEL MEE IN DE COMPETITIE
- WERK MEE AAN DE VERENIGING
- HELP HET BESTUUR

EN

WERF EENS EEN LID

GRIJP DE TELEFOON OF SCHRIJF AAN HET
CLUBBLAD DE KIEBITZ



voor HOTEL BEMIDDELING

- ▶ CONGRESSEN
- ▶ VERGADERINGEN
- ▶ GROEPSBEZOeken
- ▶ WEEKEND ARRANGEMENTEN
- ▶ TOERISTISCHE INFORMATIE

MAASTRICHT

vissersmaas 4-6, 6211 EV maastricht, tel. (043) 19363 / 12814