

de
witte
dame

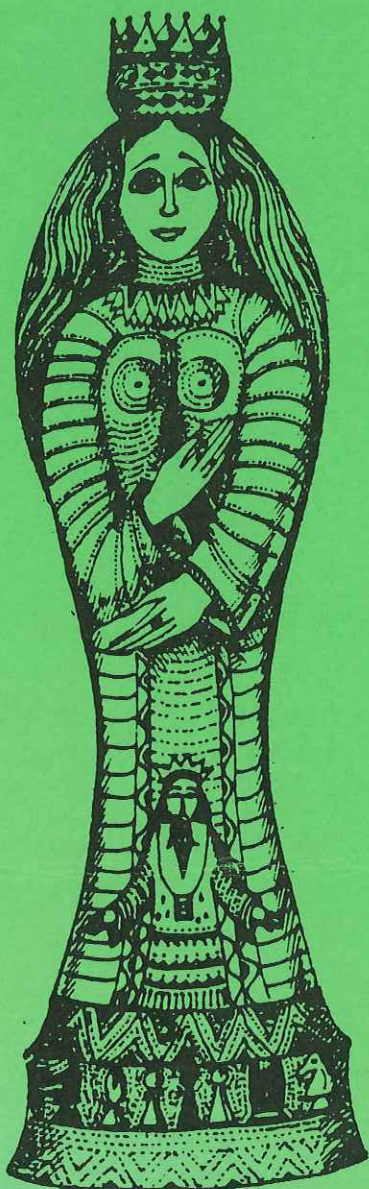

schaakmatje

Clubblad schaakvereniging De Witte Dame - Grubbenvorst

Schaakvereniging "De Witte Dame"
GRUBBENVORST

Opricht:
1 februari 1973

BESTUUR:

Voorzitter:	Karel Laenen 5971 VE GRUBBENVORST	E.Dorsstraat 47 077 - 661975
Secretaris:	Bart van Cleef 5911 ES VENLO	Ginkelstraat 26 077 - 19866
Wedstrijdleader:	Herm Clevis 5973 PW LOTTUM	Stokterweg 1 04763 - 2318
Penningmeester:	Hans van Nijf 5914 CG VENLO	Hogeschoorweg 171 077 - 16869
Jeugdleader:	Bart van Cleef 5911 ES VENLO	Ginkelstraat 26 077 - 19866

MEDEWERKERS:

Kommissaris materiaal:	Harrie Bos 5971 VW GRUBBENVORST	Past. Tijssenstraat 4 077 - 662457
Instrukteur:	Sander Pennaertz 5971 VR GRUBBENVORST	Past. Zegerstraat 23 077 - 662432
Redactie Schaakmatje:	Simon Plukkel 5912 BL VENLO	Tegelseweg 144 077 - 543266

Klublokaal:	De Vonkel 5971 CG GRUBBENVORST	Venloseweg 11 077 - 661309
Klubavond:	Dinsdagavond	Junioren: 19.15 - 21.00 Senioren: 20.00 - 01.00

Erelid:	Frank Clevers ROERMOND	Corn. de Houtmanstraat 24
---------	---------------------------	---------------------------

1. Jaarvergadering

Geachte leden,

Namens het bestuur van onze vereniging nodig ik u hierbij allen uit voor onze jaarvergadering 1988.
Deze vergadering zal gehouden worden op:

LET OP : DONDERDAG ^{5 mei} ~~28 april~~ 1988 (aanvang: 19.30 in "de Vonkel")

Bart van Cleef

AGENDA

1. Opening
2. Goedkeuring van de notulen van de vorige jaarvergadering
3. Jaarverslag secretaris 1987
4. Verslag kaskontrolekommissie
5. Verslag penningmeester balans 1987 - begroting 1988
6. Vaststelling kontributie seizoen 1988/1989
7. Benoeming kaskontrolekommissie seizoen 1988/1989
8. Regeling wedstrijden senioren
 - a. verslag afgelopen jaar 1987
 - b. prijsuitreiking interne competitie 1987/1988
 - c. instructie
9. Regeling wedstrijden junioren
 - a. verslag afgelopen jaar 1987
 - b. instructie
10. Maasdorpentoernooi + open kampioenschap 1988/1989
11. Voorstellen leden
Deze dienen uiterlijk 3 dagen voor de vergadering schriftelijk bij de secretaris te worden ingediend.
12. Benoeming bestuursleden
De functie van jeugdleider is nog vacant. Kandidaten kunnen zich nog tijdens de vergadering opgeven.
De overige bestuursleden stellen zich voor 2 jaren beschikbaar.
13. Benoeming voorzitter. Karel Laenen stelt zich herkiesbaar.
14. Schaakmatje
15. Diversen
16. Rondvraag
17. Sluiting

p.s.: na afloop van de vergadering kunnen we 'n snelschaaktoernooi spelen.

2. Notulen jaarvergadering d.d 28 april 1987

Aanwezig: Karel Laenen, Jan Thomassen, C. Blasich, Roland Pennaertz, Roel Koks, Harrie Bos, Ge Kluiters, Hans van Nijf, Teng Willems, Herm Clevis, Bob Kosman, Wiel Clevis, Bart van Cleef.

Afwezig: Ton van den Hurk, Joep Bos, Louis Giesen, Hams Saris.

Plaats: De Vonkel, Grubbenvorst

Aanvang: 20.00

Notulist: Bart van Cleef

1. Karel Laenen opent de vergadering ca. 20.00.
2. De notulen van de vorige vergadering worden goedgekeurd.
3. Het jaarverslag van de secretaris wordt goedgekeurd.
4. Verslag Kaskontrolekommissie:
Jan Thomassen verklaart dat, na inzage, de boeken van de penningmeester goedgekeurd zijn.
5. Verslag penningmeester balans 1986-begroting 1987.
Ge Kluiters licht de balans van 1986 toe en zegt dat de begroting van 1987 hieraan gelijk te stellen is.
Hans van Nijf: i.v.m. subsidie moet de balans 1987 apart vermeld worden.
Na een korte discussie zegt Ge Kluiters toe dat het korrekert bij de gemeente afgehandeld zal worden.
6. De kontributie voor het komende seizoen blijft gelijk:
 - senioren: Fl 85,- per jaar (18 jaar en ouder).
 - junioren: Fl 65,- per jaar (tot 18 jaar)
7. Voor de kascommissie 1987/1988 worden gekozen: C. Blasich (Hans van Nijf niet vanwege latere bestuursverkiezing).
8. Regeling wedstrijden door Herm Clevis:
 - a. Verslag 1986
 - bondskompetitie: het 1ste team heeft de 1ste klasse weten te houden. De competitie is voor beide teams goed verlopen.
Herm Clevis zou het op prijs stellen als het komende seizoen 'ns iemand anders team-leider van het 1ste team zou zijn en spoort iedereen aan hierover na te denken.
Ook voor het 2de team is een nieuwe teamleider nodig, omdat Ge Kluiters vanwege priveredenen hiermee stopt.
 - open kampioenschap: het open kampioenschap is ook 'n succes geweest. Het volgende jaar zullen ook de verenigingen uit de grensstreek in Duitsland aangeschreven worden.
 - b. Prijsuitreiking interne competitie 1986/1987.
1ste: Peter Matherus en klubkampioen, 2de: Bob Kosman, 3de: Hans Saris.
Bob Kosman ontvangt onder luid applaus de 2de prijs.
 - c. Voorstellen interne competitie 1987/1988
In 1987/1988 zullen we spelen volgens systeem Keizer.
De wedstrijdleader mag naar eigen inzicht bepalen:
 - maximaal aantal keren dezelfde tegenstander
 - minimaal aantal ronden tussen 2 gelijke paringen.
 - d. Weigering spelers open kampioenschap.
Het volgende toernooi wordt duidelijk en van te voren tegen iedere deelnemer gezegd dat hij/zij geacht wordt het hele toernooi mee te spelen. Bij overtreding volgt uitsluiting in 1988/1989.
9. Maasdorpentoernooi + open kampioenschap 1987/1988
Beide toernooien waren succesvol.
10. Voorstellen leden
11. Benoeming bestuursleden
Ge Kluiters treedt af en stelt zich niet meer beschikbaar. Hij wordt door de aanwezigen bedankt voor zijn vele goede werkzaamheden voor onze vereniging.
Hans van Nijf wordt gekozen als opvolger.
12. Benoeming voorzitter
Karel Laenen wordt herkozen als voorzitter

- 13. Diversen
- 14. Rondvraag
- 15. Sluiting

3. Jaarverslag secretaris 1987

Enkele belangrijke punten van het jaar 1987 breng ik graag onder jullie aandacht:

1. De ledenaantallen op enkel peildata:

datum:	senioren:	junioren:	totaal:
01-09-1986	22	2	24
01-02-1987	23	4	27
10-02-1987	24	4	28
21-03-1987	24	5	29
01-04-1987	25	5	30
09-08-1987	24	7	31
15-04-1988	26	8	34

Na een lange periode van achteruitgang hebben we nu weer de stijgende lijn te pakken.

Het "open kampioenschap" begint vruchten af te werpen. We moeten ernaar streven om uiterlijk in 1990 de 40 leden te halen.

2. Het bestuur vergaderde in 1987 drie keer:

De belangrijkste agendapunten waren: Maasdorpentoernooi, ledenwerving, interne competitie senioren, LISB-competitie, jaarvergadering, open kampioenschappen, schaakmatje.

3. Klubkampioen 1987/88 werd Wiel Clevis.

In seizoen 87/88 is er gespeeld volgens systeem Keizer met als eindstand:

1. Wiel Clevis
2. Hans van Nijf
3. Hans Saris

4. Bijzonder gezellig was het kersttoernooi te Tegelen, dat dit jaar voor de 2de keer gehouden werd voor teams uit de 2e en 3e klasse van de LISB.

5. Het 1ste team zal zich waarschijnlijk wel weten te handhaven in de 1e klasse van de LISB; het 2de team wordt geen kampioen in de 3de klasse.

De uitslagen zijn uitgebreid verschenen in de publikaties van de LISB.

6. Het 4de Maasdorpentoernooi was ook dit jaar gezellig. Het deelnemersaantal viel tegen.

7. Het "open kampioenschap" was met 34 deelnemers 'n succes.

TOT SLOT HET VOLGENDE:

Het gaat weer duidelijk bergopwaarts met de vereniging, mede door het "open kampioenschap". Klubblad 'schaakmatje' verschijnt weer wat de gezelligheid zeer tem goede komt. Ook het ledenaantal neemt weer toe.

We moeten er naar streven om ook het volgende seizoen weer met 2 teams in de bondskompetitie mee te doen.

Dit seizoen zijn wij ook weer begonnen met 'n jeugdafdeling. Misschien dat de sterkste van de jeugd het volgende seizoen met de interne competitie van de senioren kan meespelen. Jullie secretaris,

Bart van Cleef

4. De Witte Dame 1 - Reuver 1 (13 maart 1988)

Gesterkt door de rustgevende voorsprong van 1-0 die Simon in de vooruitgespeelde wedstrijd in Reuver had meegenomen (zie elders in dit nummer), begonnen we vol goede moed en tot het uiterste gekoncentreerd aan het karwei.

Na de opening bleek Hans Saris op bord 1 een voordeel te hebben behaald, terwijl Johan Schut aan bord 7 al tegen een moeilijke stelling aankeek. Van de andere partijen was nog weinig te zeggen.

De eerste beslissing viel aan bord 4, waar Hans van Nijf een potremisestelling opeens wist te winnen, omdat zijn tegenstander een vreselijke blunder maakte. Hierna bleek de stelling van Johan niet meer te houden en hij gaf op.

Bob Kosman won daarna vrij regelmatig aan bord 8, terwijl Peter Martherus aan bord 3 het punt ook in de wacht sleepte.

Op dat moment was het 4-1 in ons voordeel, maar we hadden deze competitie wel eens meer voor gestaan en toch de winst nog uit handen gegeven.

In een bloedstollende tijdnoodduel aan het tweede bord werd de wedstrijd tenslotte beslist door Mat Gubbels, die zijn tegenstander door de klok joeg.

De spanning was van de ketel en de partijen aan bord 1 en 5 werden in betere stelling voor Hans en Herm toen maar gelijktijdig remise gegeven.

De laatste wedstrijd wordt op zondag 17 april in Sittard gespeeld.

Herm Clevis

5. Het eindspel

Onder deze rubriek willen we diverse eindspelen aan de orde brengen.

Dit eerste probleem, in de serie van vele, is gewoon leuk, maar de volgende keer een eindspel wat leerzaam zal zijn.

Simon Plukkel

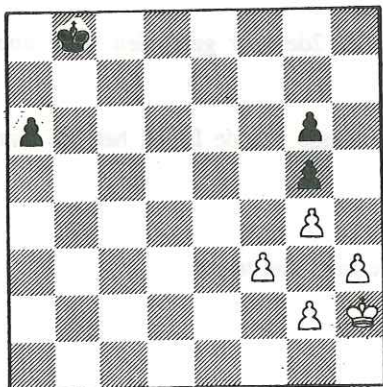

Wit aan zet en maakt remise
(Componist: J. Berger)

6. Eindstanden Maasdorpentoernooi 1987

- Groep 1
1. T.G. Prangers
 2. S. Rudolph
 3. P. van Eindhoven

- Groep 2
1. H. Wuts
 2. N. van de Hoogt
 3. O. Lemmers

- Groep 3
1. T. Bunt
 2. M. Korevaar
 3. J. Arts

- Groep 4
1. H. Schuurmans
 2. A. Siebers
 3. J. Senden

7. Eröffnungsfall 103 (Emil Gelenczei)

De titel van dit verslag zal voor diverse schakers abacadabra zijn maar de schrijver Emil Gelenczei heeft vele openingsvallen gebundeld. In de boeken "200 Eröffnungsfallen en 200 neue Eröffnungsfallen" worden aan de hand van de diverse openingen de vallen behandeld.

Het is een genot om deze korte partijen na te spelen maar hoe groot is de kans dat zo'n partij op het bord wordt gekopieerd. Bij één van de partijen die ik naspeelde dacht ik "als de kans bestaat, dan is het bij deze partij". Dat is voor mij de beroemde val 103, die ontstaat in de Siciliaanse opening.

Tot en met zet 5 is het theorie en op zet 6 zet je je tegenstander voor de keuze: de logische zet Lg7? of de goede zet Pc6! (deze zet speelde Herm Clevis wel tijdens onze onderlinge konfrontatie).

Geniet eerst van val 103 en zie dan vervolgens de partij die gespeeld is voor de bondskompetitie.

103

Es gibt im Schach keine Patentzüge. Jeder Zug ist nur in einer gegebenen Stellung und zu gegebener Zeit gut.

R. Schwarz-Marquardt,
Berlin 1950

- | | |
|-----------|--------|
| 1. e2-e4 | c7-c5 |
| 2. Sg1-f3 | d7-d6 |
| 3. d2-d4 | c5:d4 |
| 4. Sf3:d4 | Sg8-f6 |
| 5. Sb1-c3 | g7-g6 |
| 6. f2-f4 | ... |

Die aggressive Löwenfisch-Variante.

6. ... Lf8-g7?

Schwarz macht arglos diesen in der Sizilianischen Verteidigung sonst üblichen und auch guten Zug. Hier und jetzt jedoch ist er fehl am Platze. Richtig ist die von Botwinnik empfohlene Fortsetzung 6. ... Sc6!, um dem Vorstoß e5 von vornherein seine Schärfe zu nehmen.

7. e4-e5! ...

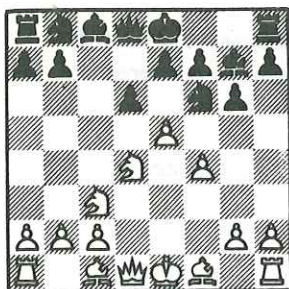

In dieser Stellung lauert eine ganze Reihe von Fallen.

7. ... d6:e5

Der Rückzug 7. ... Sg8, der in einer Fernpartie Smith-Carlsson vorkam, ist nicht angebracht, weil darauf 8. Lb5+ Ld7 9. e6! sehr stark ist. 7. ... Sg4? ist ebenfalls wegen 8. Lb5+ ein Fehler (8. ... Ld7?? 9. Dg4:). Auch 7. ... Sfd7? zieht nach 8. e6! schwere Folgen nach sich.

Am interessantesten ist 7. ... Lg4 8. Lb5+ Sc6 9. ef6:! Ld1: 10. fg7: Tg8 11. Sc6: Db6 12. Sd5! mit Gewinnstellung.

8. f4:e5 Sf6-d5

Awerbach setzte mit 8. ... Sbd7 fort, wonach allerdings 9. e6! sehr stark ist. 8. ... Sg8 ist noch schwächer, weil Weiß darauf mit 9. Lb5+ Ld7 10. e6! in Vorteil kommt.

9. Lf1-b5+ Ke8-f8

Dieser Zug ist erzwungen, weil nach 9. ... Ld7 der Springer d5 ungedeckt wäre.

10. 0-0 ...

Stark ist auch 10. Lc4. Die von Weiß gewählte Fortsetzung stellt aber gleichzeitig eine Falle.

10. ... Lg7:e5?

Und die Falle schnappt zu. Schwarz wollte die Drohung e6 aus der Welt schaffen, gerät aber aus dem Regen in die Traufe.

- | | |
|-------------|--------|
| 11. Lc1-h6+ | Kf8-g8 |
| 12. Sc3:d5 | Dd8:d5 |
| 13. Sd4-f5 | ... |

Eine neue Falle. 13. ... Dd1: zieht jetzt 14. Se7: matt nach sich.

- | | |
|------------|---------|
| 13. ... | Dd5-c5+ |
| 14. Lh6-e3 | Dc5-c7 |

Der Läufer b5 kann wegen 15. Dd8+ mit Matt im nächsten Zug nicht geschlagen werden.

- | | |
|------------------|--------|
| 15. Sf5-h6+ | Kg8-g7 |
| 16. Tf1:f7 matt. | |

wit: Simon Plukkel

zwart: H. Merckx

1.	e2-e4	c7-c5	
2.	Pg1-f3	d7-d6	
3.	d2-d4	c5xd4	
4.	Pf3xd4	Pg8-f6	
5.	Pb1-c3	g7-g6	
6.	f2-f4	Lf8-g7?	hier moest dus 6. ... Pc6! worden gespeeld.
7.	e4-e5	d6xe5	
8.	f4xe5	Pf6-g4	
9.	Lf1-b5†	Lc8-d7??	op 9. ... Pc6 volgt 10. Pc6: Dd1:† ; 11. Pd1: a6 ; 12. Le2 en wit blijft een stuk achter. op 9. ... Kf8? volgt 10. Pe6!
10.	Dd1xg4	Lg7xe5	
11.	Lb5xd7†	Pb8xd7	er dreigt 12. ... Pf6 met dubbele aanval op d4.
12.	Pd4-b3	Ta8-c8	
13.	Lc1-e3		op 13. ... Lc3: ; 14. bc3: kan 14. ... Tc3: niet worden gespeeld, vanwege 15. Ld4. Op 13. ... Pf6 volgt 14. Da4 en 15. Ld4!
13.	0 - 0	
14.	0-0-0		het lijkt of het tegen de storm in rokeren is maar er ontstaat een goede stelling voor wit (er dreigt 15. Td7:).
14.	e7-e6	
15.	Dg4-a4!		dreiging blijft en de dame ondersteunt de damevleugel.
15.	Tc8-c6	deze stelling is goed voor wit. De zet die ik gekozen heb is waarschijnlijk te voorzichtig. Beter is 16. Pa5 waarna 16. ... Tc7 moet worden gespeeld (16. ... Td6 ; 17. Td6: Ld6: ; 18 Pb7: of 16. ... Ta6? 17. Td7: Ta5: ; 18. Td8:) 17. Pb5 Tc8 ; 18. Pb7: De7 ; 19 Pa7: enz.
16.	Pb3-c5?!	Pd7xc5	
17.	Td1xd8	Pc5xa4	
18.	Td8xf8†	Kg8xf8	
19.	Pc3xa4	b7-b6?!	volgens mij kan hier beter 19. ... Ta6 worden gespeeld dan is 20. Pc3 de minst slechtste zet (20. Pc5? Ta2:).
20.	b2-b3	f7-f5	
21.	h2-h3	f5-f4?	wederom te snel gespeeld.
22.	Th1-f1	g6-g5	
23.	g2-g3		het paard op a4 vermindert dat de toren naar het veld c3 kan worden gespeeld.
23.	Kf8-e7	op 23. ... b5 volgt 24. Pc5
24.	g3xf4	g5xf4	
25.	Le3xf4	Le5-f6	
26.	Pa4-b2		je moet blijven opletten (26. Kd2? b5).
26.	Tc6-c5?!	overziet de volgende afwikkeling.
27.	Lf4-d6†	Ke7xd6	
28.	Tf1xf6	Tc5-h5	
29.	Tf6-f3	Kd6-e5	
30.	Kc1-d2	Ke5-d5	
31.	Kd2-e3	Th5-h4	dreigt met 32. ... Te4 binnen te vallen
32.	c2-c4†	Kd5-d6	
33.	Pb2-d3		de velden op de damevleugel zijn niet meer toegankelijk voor de koning zodat we ons op de koningsvleugel gaan concentreren.
33.	Th4-h5	
34.	Pd3-f2	Kd6-c5	
35.	Pf2-d3	Kc5-d6	een kleine tactische wending. Zetwinst in de tijdnoodfase.
36.	Ke3-f4	h7-h6	
37.	Kf4-g3	Kd6-e7	om 38. Tf7 tegen te houden.

38.	b3-b4		houdt de zwarte toren van veld a5.
38.	Th5-g5†	
39.	Kg3-h2	h6-h5	
40.	Tf3-g3	Tg5-f5	
41.	Tg3-g7†	Ke7-d6	
42.	Tg7×a7	Tf5-f3	
43.	Ta7-a3	e6-e5	
44.	Ta3-b3	e5-e4	
45.	Pd3-e1	Tf3-f2†	
46.	Kh2-g3	Tf2×a2	
47.	Kg3-f4	Ta2-a1	
48.	Tb3-e3	Ta1-b1	
49.	b6-b5		op de c-pion kan niet worden gespeeld, 49. ... Kc5 50. Te4: Tb4? of Tc1? ; 51. Pd3†.
49.	Tb1-b2	
50.	Te3×e4	Tb2-b3	
51.	h3-h4	Kd6-c5	
52.	Pe1-c2!		deze krijgt een uitroepteken omdat het paard naar het veld e3 springt. Daar overziet het paard elk belangrijk veld. De zwarte koning is afgesloten van de koningsvleugel zodat de h-pion de winst gaat opleveren.
52.	Tb3-b1	
53.	Kf4-g5	Tb1-b2	
54.	Pc2-e3		en daar staat hij dan. De zwarte koning kan ook niet via de velden b4 en c3 binnen komen, vanwege Pd5. Tevens heeft het paard de controle over veld g4 welke belangrijk is voor de promotie van de h-pion.
54.	Tb2-f2	
55.	Kg5×h5	Kc5-d6	
56.	Kh5-g5	Tf2-f8	
57.	h4-h5	Tf8-g8†	
58.	Kg5-f6	Kd6-c5	
59.	h5-h6		
	1	0	er had nog kunnen volgen 59. ... Tf8† ; 60. Kg7 Tc8 (bv) ; 61. Te7.

Simon Plukkel

8. Juniorenprogramma april/mei/juni 1988

datum	aktiviteit
19-04-1988	onderlinge competitie 3e gedeelte; 4e ronde: proefexamen Torendiploma
26-04-1988	geen schaken
30-04-1988	koninginnentoernooi Blerick
03-05-1988	onderlinge competitie 3e gedeelte; 5e ronde; instructie
10-05-1988	examen Torendiploma
17-05-1988	onderlinge competitie 3e gedeelte; 6e ronde; instructie (herexamen Torendiploma)
24-05-1988	instructie K.Laenen; onderlinge competitie 3e gedeelte; 7e ronde
31-05-1988	instructie H.van Nijf; onderlinge competitie 3e gedeelte; inhaalronde
07-06-1988	instructie H.Clevis; prijsuitreiking interne competitie 87/88 gezellig samenzijn met ouders.

Eind augustus 1988: Start seizoen 1988/1989

9. Schaakprobleem

Het schaakprobleem van de vorige keer is schaaktechnisch niet moeilijk, maar de oplossing is tegen ons 'schaakgevoel'.

Vele onder jullie hebben geprobeerd de koning in de hoek mat te zetten. Dit blijkt steeds in vier zetten te gaan zodat bij diegene de gedachte boven komt drijven van "die drie zetten zal wel een typefout zijn, het moeten er natuurlijk vier zijn".

De oplossing is dan ook verrassend:

1. Kh4-g4! Kg8-h7
2. Df6-f8 Kh7-g6
3. Df8-g8† en 'midden' op het bord mat gezet!

Het nieuwe probleem heeft door medewerking van Bart van Cleef een aanvulling gekregen.

Vraag 1: Wit begint en geeft mat in drie zetten.

Vraag 2: Draai het schaakmatje ondersteboven en wit begint en geeft mat in vier zetten!

Tip voor beide problemen: Er is geen typefout gemaakt!

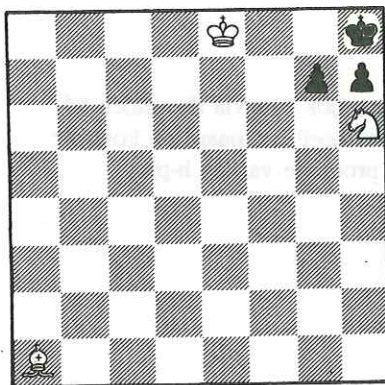

Simon Plukkel

Wit aan zet

10. Mijn beste partij

Onder deze rubriek willen we de speler aan het woord laten, die denk dat hij of zij de beste partij van zijn leven heeft gespeeld. Stuur of geef uw partij geanalyseerd of niet aan de redactie.

11. De Junioren

Hallo jongens,

De strijd om het kampioenschap is nu losgebarsten. Na het 2e gedeelte was de tussenstand:

	punten	aantal partijen	geeringsperc.(in %)
1. Tom Benschop	11½	13	88,4
2. Bob van Enkevort	5½	7	71,4
3. John van der Pasch	4½	7	64,2
4. Doran Verstraelen	8	13	61,5
5. Jeroen van Dijk	3½	7	50,0
6. Emile van Onna	4	13	30,7
7. Niels Schieck	2	7	28,5
8. John van Rensen	1½	13	11,5

Op 7 juni zal de prijsuitreiking worden gehouden, nadat het 3e en laatste gedeelte gespeeld is. Dit seizoen zullen we beëindigen met het Torendiploma waarna onze voorzitter Karel Laenen, onze penningmeester Hans van Nijf en onze wedstrijdleider op 24 mei, 31 mei en 7 juni nog 'n extra instructieles voor de hele vereniging (dus ook jullie) zullen geven.

Ik zal voor 7 juni zorgen voor mooie prijzen voor de bovenste vier en 'n wisselbeker voor de juniorenkampioen 87/88, dus doe je best.

Vergeet ook op 30 april het koninginnetoernooi te Blerick niet.

Bart van Cleef

12. Eindstand Klubkampioenschap 1987-1988

EINDSTAND CLUBKAMPIOENSCHAP 1987-1988

			Punten
1	Wiel Clevis	627,5	
2	Hans van Nijf	578	
3	Hans Saris	545	
4	Simon Plukkel	473,5	
5	Herm Clevis	451,5	
6	Toet van de Ven	417	
7	Peter Martherus	405,5	
8	Mat Gubbels	377,5	
9	Karel Laenen	374	
10	Jan Evers	362	
11	Bob Kosman	340,5	
12	Bart van Cleef	340	
13	Teng Willems	300,5	
14	Jeroen van Aarssen	270	
15	Roel Koks	264	
16	Harrie Bos	253,5	
17	Jan Thomassen	201,5	
18	Wiel Koks	190	
19	Ineke Peeters	166	
20	Pieter van Enckevort	135	
21	Joep Bos	130	
22	Ton van den Hurk	112	
23	Ge Kluiters	103,5	
24	Sander Pennaertz	102	
25	Louis Giesen	82,5	
26	Carol Blasich	72	

Eindstand:

1ste periode '87-'88

2de periode 87-'88

PL:	NAAM:	TOT. 11	BORDP.	WA
1	W. CLEVIS	363.5	9.5	40
2	H. V. NIJF	253.5	6	39
3	M. GUBBELS	249.5	6.5	38
4	H. CLEVIS	241	6	37
5	T. V.D. VEN	237.5	7	36
6	H. SARIS	235	5.5	35
7	S. PLUKKEL	224	5.5	34
8	P. MARTHERUS	209.5	6	33
9	J. EVERS	187.5	5	32
10	K. LAENEN	179	6	31
11	B. KOSMAN	156	4.5	30
12	B. V. CLEEF	151	3.5	29
13	T. WILLEMS	148.5	5	28
14	H. BOS	142	6	27
15	J. BOS	130	2.5	26
16	J. V. AARSSSEN	119	4	25
17	R. KOKS	112.5	3.5	24
18	T. V.D. HURK	112	0	23
19	G. KLUITERS	103.5	1	22
20	S. PENNAERTZ	102	1	21
21	I. PEETERS	93.5	1	20
22	J. THOMASSEN	87.5	2.5	19
23	L. GIESEN	82.5	0	18
24	C. BLASICH	72	0	17
25	P. V. ENCKEVORT	64	0	16
26	W. KOKS	53	1	15

PL:	NAAM:	TOT. 11	BORDP.	WA
1	H.V.NIJF	324.5	8	40
2	H.SARIS	310	7.5	39
3	W.CLEVIS	264	7	38
4	S.PLUKKEL	249.5	6	37
5	H.CLEVIS	210.5	5	36
6	P.MARTHERUS	196	1.5	35
7	K.LAENEN	195	5.5	34
8	B.V.CLEEF	189	6	33
9	B.KOSMAN	184.5	4	32
10	T.V.D.VEN	179.5	5	31
11	J.EVERS	174.5	5.5	30
12	T.WILLEMS	152	5	29
13	R.KOKS	151.5	4	28
14	J.V.AARSSSEN	151	4	27
15	W.KOKS	137	3.5	26
16	M.GUBBELS	128	.5	25
17	J.THOMASSEN	114	3.5	24
18	H.BOS	111.5	2	23
19	I.PEETERS	72.5	1	22
20	P.V.ENCKEVORT	71	1	21