

schaken

19-04-1991 met michiel bunnik

Grote schaaktoernooien zijn in de Verenigde Staten een zeldzaamheid. Dit heeft te maken met de populariteit van het spel. De gemiddelde Amerikaan kijkt liever naar een spannende baseball- of footballwedstrijd, dan dat hij een 'boring' schaaktoernooi bezoekt. Amerikaanse schaakprofi's moeten het derhalve ook hebben van weekendtoernooitjes waar ze een paar honderd dollar kunnen verdienen. Uitzondering vormt het jaarlijks terugkerende New York Open. Een sterk bezet toernooi met een zeer aantrekkelijke prijzenpot. Natuurlijk wordt het toernooi georganiseerd zoals dat alleen in het land van de onbegrensde mogelijkheden kan: 600 schakers, waaronder meer dan 30 grootmeesters, spelen in het hartje van Manhattan negen rondes in vier dagen! Zie daar, een spectaculaire slijtageslag. Winnaar van de 1991 editie werd de Siberische grootmeester Alexander Goldin. Dertien spelers eindigden op een gedeelde tweede plaats, waaronder Ehlvest, Kamski, Drejev en Lautier.

I. Gurevich-A. Goldin 7. rd, Spaans

1. e4,e5 2. Pf3,Pc6 3. Lb5,a6 4. La4,d6 5. c3,Ld7 6. d4,Pge7. Een solide voortzetting welke in de dertiger jaren door Rubinstein is geïntroduceerd. Het paard gaat naar g6 van waaruit het de velden e4 en f4 controleert. 7. 0-0. De rustige voorzetting. Het belangrijkste alternatief is 7. Lb3 waarmee wit 7. ...,h6 forceert.

7. ...,Pg6 8. Le3,Le7 9. Pbd2,0-0 10. a3 Wit bereidt een aanval op de damevleugel voor; zwart daartegen zal de koningsvleugel onder schot nemen. 10. ...,Kh8 11. b4,f5 12. e:f5,L:f5 13. d5,Pb8 14. Lc2,Pd7 15. c4,L:c2 16. D:c2,Pf4 17. g3,Pg6 18. h4,Kg8 Maakt veld h8 vrij voor het paard. 19. Pg5 Wit ziet af van verdere actie op de damevleugel, welke hij met 19. c5 had kun-

nen vervolgen, maar zoekt zijn heil daartegen op de koningsvleugel. Het ziet er allemaal wat dreigender uit, dan dat het in werkelijkheid is. 19. ...,L:g5 20. L:g5,De8 21. Pe4,h6 22. Le3,Df7 23. De2,Df5 24. f3? Een belangrijke verzwakking. Wit had er beter aan gedaan om 24. Ld2 te spelen. Na 24. ...,Pf6 25. P:f6+,T:f6 is het evenwicht niet verstoord. 24. ...,Pf6 25. Ld2,Dh3 26. Dg2, Dd7 Nu kan de zwarte dame via de damevleugel de witte stelling infiltreren. 27. P:f6+,T:f6 28. Lc3,Tf7 29. Tael,Taf8 30. Te4,Da4 31. Lb2,Db3! De witte pion op f3 is niet meer te dekken. 32. Tg4 Op 32. f4 zou de volgende variant kunnen volgen: 32. ...,e:f4 33.h5 (33.g:f4,P:h4),f:g3!! 34. T:f7,T:f7 En nu faalt 35. h:g6 op 35. ...,Dd1+, en op 35. Te8+ speelt zwart 35. ...,Pf8. 32. ...,T:f3 33. T:f3,T:f3 34. T:g6,De3+ Wit verliest zijn dame en geeft daarom op. Tot slot een opgave.

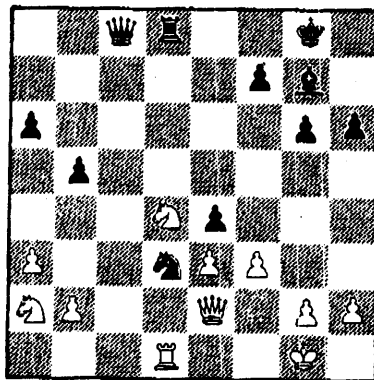

Wit: Kg1,De2,Td1,Pa2,Pd4,a3,b2,e3,f3,g2,h2; Zwart: Kg8,De8,Td8,Lg7,Pd3,a6,b5,e4,f7,g6,h6. Zwart speelt en wint. Oplossing volgende week.