

# schaken

met arno henzen

In de stelling: Wit: Ke1, Db3, Ta1, Th1, Lg5, Pd2, Pf3, a2, b2, c3, d4, f3, h6. Zwart: Kg8, Da6, Ta8, Te8, Ld3, Le7, Pf6, a7, b7, d5, e6, f7, g6 dacht de wit-speler met **20P:f6, L:f6 21Pd7** op materiaalwinst te kunnen spelen. De loper op f6 is aangevallen er dreigt vervelend Pc5. De simpelste manier van pareren bestond in 21... Le7, waarna wit waarschijnlijk niet beter heeft dan weer 22Pe5 te spelen en het de vraag is voor wie de ruil loper paard gunstig was. In de partij koos de zwartspeler echter voor het agressievere **21...Lg5!** en na **22Pc5** volgde **22...Dd6!** Na **23P:d3 Dg3+ 24Kd1** (24Pf2, L:d2+ 25K:d2, D:f2+) **24...Dg2**; dreigt mat op d2 en valt de toren aan. Wit is nu gedwongen 't stuk weer terug te geven. **25Pf2, D:f2 26Dc2** en nu kan zwart op drie manieren 'n pion winnen, alle drie goed. **26...L:h6 27T:h6?, Dg1+, 26...Dg2 27Te1, L:h6** of zoals in de partij **26...L:d2 27D:d2, D:f3+ 28Kc2** en nu was De4+ 't sterkste geweest. Het is duidelijk dat **20L:f6, L:f6 21 Pd7** voorbarig was. Het is echter niet eenvoudig aan te geven hoe 't dan wel moet. Wit heeft aanvalskansen maar kan z'n stelling moeilijk versterken. Tot slot nog 'n wat langer partijfragment waarin de zwartspeler ogenschijnlijk zonder voorbereiding plotseling een alles overrompelende mat-aanval kan inzetten.

Bovenstaande stelling geeft de stelling weer na de 14e zet van zwart, uit een partij tussen R. v. Gool en R. Merx (Limburgse kampioenschappen 1988 6e ronde). De clubschaker herkent in de stelling waarschijnlijk nog de contouren van een Svesjnikov. Ter compensatie van de nodige pionzwaktes

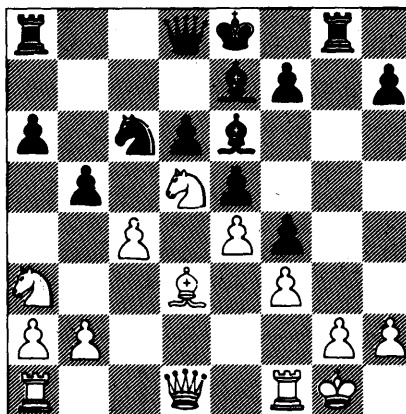

en gaten in z'n stelling heeft zwart open lijnen en 't loperpaar; kortom aanvalskansen. Hoe dun de scheidslijn tussen winnen en verliezen is, wordt goed geïllustreerd aan de hand van de rest van de partij. Commentaar is van de zwartspeler.

Er volgde **15Kh1?** Op algemene gronden een logische zet, gezien de stelling een blunder waarna hij geforceerd verliest. Beter was volgens de zwartspeler **15P:e7, D:e7 16c:b5** met voordeel voor wit. **15...Lh4! 16c:b5, Lg3!! 17Pc7+**. Op 17h3 volgt 17...L:h3 18g:h3, Dh4 19Kg2, Le1+ 20Kh2, Dg3+ 21Kh1, D:h3 mat. **17...D:c7 18h:g3** (18Dc2, Dd8! 19D:c6+, Kf8 en zwart wint of 18h3, L:h3! 19g:h3, De7!). **18...f:g3 19f4, Tg4**. Een alternatief was 19...De7 20Dh5, Tg4 21Kg1, Th4 22Df3, Th1+ gevolgd door Dh4+ en Dh2 mat. **20D:g4, L:g4 21F5, De7** en wit gaf op. Nog net op tijd aangezien het na 22f6, Df8 gevolgd door Dh6-h2 mat is.