

SCHAKEN

met Arno Henzen

In de stelling: Wit: Ke1, Dd1, Tb1, Th1, Ld2, Le2, a2, d5, f2, g2, h2.

Zwart:

Ke8, De5, Ta8, Th8, Lc8, Lf8, a6, b7, d6, e7, f7, g7, h7 was de vraag op zoek te gaan naar directe compensatie voor de twee pionnen minus van wit. Bij zwart is alleen de dame ontwikkeld, de resterende stukken bevinden zich nog in de uitgangspositie. Daarbij komt nog dat de zwarte dame is afgesneden van de damevleugel, zodat toren en loper van zwart het moeten opnemen tegen dame, toren en twee lopers van wit. Dit overwicht op de damevleugel biedt wit een tactische mogelijkheid, namelijk het in de partij gespeelde **1T:b7!, f6**. Een trieste maar noodzakelijke zet. De toren kan niet genomen worden wegens **1...L:b7 2Da4+, Kd8 3La5+, Kc8 4De8** mat. Er dreigde mat in twee zodat **1...f6** gedwongen was. In de partij volgde **2Tc7**. Zwart kan de pion op d5 niet nemen wegens **2...D:d5 3Da4+, Kd8 4La5** of **3...Kf7 4Lc4**. Z'n enige kans bestond in **2...Lf5** hoewel wit na eenvoudig **30-0** natuurlijk een uitstekende stelling houdt. De partijvoortzetting was **2...Dd4**. Hij had echter **3Dc1!** overzien. Dat dreigt zowel slaan op c8 als **Dc6+**, terwijl op **3...Ld7, 4T:d7** volgt. Zwart gaf op.

In de stelling: Wit: Kg1, De6, Ta6, Lc3, Lg2, Pg5, d5, f2, g3, h2.

Zwart:

Kh8, De8, Tf8, Lg7, Pc4, Pf6, c5, d6, e7, g6, h7 staat zwart wel 'n pion voor maar wit heeft sterke druk tegen de zwarte stelling. In de partij volgde **1...h6! 2Ta7!?**. Gezien de tijdnood van zwart praktisch gezien de beste beslissing. Als het paard moet spelen heeft wit waarschijnlijk te weinig voor de pion. Kan zwart nu het paard gewoon nemen of moet hij de pion op e7 dekken met **2...Pg8**. In de partij volgde **2...Pg8** wat vergezeld

ging van een remiseaanbod. Het verkeerde moment wat zwart staat verloren. Er volgde **3Ta8!**. De toren kan niet genomen worden want na **3...D:a8 4D:g6** is mat niet meer te verhinderen. Zwart had hier kunnen opgeven, echter er volgde nog **3...Lf6 4T:e8, T:e8 5Df7, h:g5 6D:e8, L:c3 7D:g6 Ld2 8Dd3** en zwart gaf op. Passief verdedigen was dus slecht. Zwart had na **1...h6 2Ta7** het paard moeten nemen met **2...h:g5**. Er volgt dan **3T:e7, Dc8! 4L:f6, L:f6 5Td7**. Wit dreigt mat in twee en na **5...Lg7** heeft hij nog altijd eeuwig schaak met Dh3 en De6. Zwart kan echter winnen met **5...g4!!**. Na **6D:g4, Tf7!**, de pointe, **7Dh3+, Kg8** heeft wit niet beter dan een verloren eindspel met **8T:f7, D:h3 9L:h3, K:f7**.

Tot slot nog 'n opgave en wel een van de moeilijke soort.

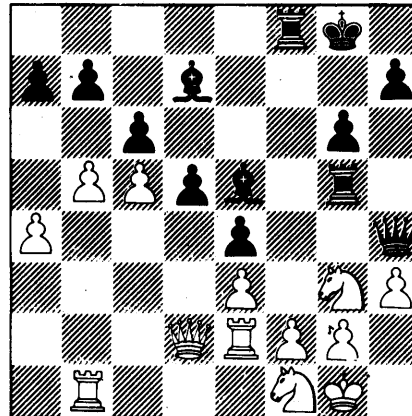

Het diagram geeft de stelling weer na de 28e zet van wit, uit een partij tussen A. Nelissen (Kerkrade) en R. Merx (Voerendaal). Zwart heeft een dreigend initiatief op de koningsvleugel. 'n directe winst zit er echter nog niet in. Hoe weet de zwartspeler de druk op de witte stelling nog te vergroten?