

SCHAKEN

met Arno Henzen

In de stelling: wit: Ke1, Dd1, Ta1, Th1, Ld3, Pd2, Pf3, a2, b2, c2, f4, g2, h2; zwart: Ke8, Dd5, Ta8, Th8, Lc8, Lc5, Pb8, Pf6, a7, b7, c7, g7, h7, was de vraag met welke zet wit de zwart-speler voor onverwachte problemen weet te stellen. Met Lc5 heeft zwart de korte rochade van wit (voorlopig verhinderd). Het paard op d2 staat verdere ontwikkeling van de dame-vleugel in de weg. Het lijkt dus eerder wit, die enkele problemen heeft. De wit-speler vond echter nog een verrassende voortzetting die de kansen doet „keren”. In de partij volgde **8. Pe4!** Met deze zet dreigt P:f6+ en Lb5+ met dame-winst; om dezelfde reden kan zwart het paard op e4 niet nemen. De zwart-speler, plotseling met problemen geconfronteerd, weet zich daar niet op in te stellen en blundert.

8... 0-0. Een dankbare wit-speler vervolgde met **9. P:f6+,g:f6** **10. L:h7+** en zwart verliest alsnog de dame. Een leuk miniatuurtje, en zoals bij elk miniatuurtje, is de hulp van een welwillende tegenstander onmisbaar.

Een tweede maal aandacht voor het vierkampentoernooi van GESS. Dit keer met een wat langer partijfragment. Onderstaand diagram geeft de stelling weer na de 22e zet van zwart uit de partij tussen R. Caesens en H. Temmink.

Een nogal onduidelijke stelling, die hoge eisen stelt aan beide spelers. Het vervolg was **23. c4,d:c4**, **24. P:c4,P:c4**, **25. D:c4,Pd6**. Een paar stukken is geruild, aan het karakter van de stelling lijkt nog weinig veranderd. In de partij volgde **26. Dc5**.

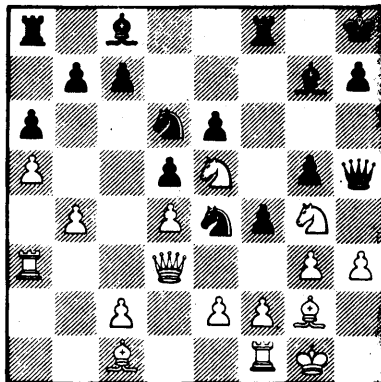

29-5-87

Het materialistische **25. D:c7** faat natuurlijk op **Pb5**. **26...Pb5**, **27. Td3,f:g3**, **28. f:g3,T:f1+**, **29. K:f1**, **30. Kg1,Tb8**. Met z'n laatste zet bereidt zwart de ontwikkeling van de stukken op de dame-vleugel voor. Zou hij daar de tijd voor krijgen, dan heeft hij geen problemen meer. Wit zoekt z'n kansen meteen in actief spel. **31. Pe5!,D:e2**, **32. Tf3**. De bedoeling van wit wordt duidelijk. Op bijv. **32...P:d4**, volgt **33. D:d4,D:e5** (**33...L:e5**, **34. Dd8+** mat in enkele zetten), **34. Tf8+!,Kh7**, **35. Le4+** en wit wint. De zwart-speler kiest in de partij voor een andere manier om op d4 te nemen. Er volgde **32...Dd1+**, **33. Kh2,D:d4**, **34. Pg6+**. Mooier en sneller had wit gewonnen met **34. Tf8+**, bijv. **34...L:f3**, **35. D:f8+,Kh7**, **36. Df7+** en **Pg6** mat. Of **34...Kh7**, **35. Dc2+** en mat op d4 volgende zet. In de partij volgde nog **34...Kh7**, **35. Pf8+,Kg8**, **36. De7,Pd6**, **37. D:c7,Ya8**, **38. Pg6,Pf5** en zwart gaf op.