

SCHAKEN

met Jac. Renet

Nadat u de afgelopen maand steeds vrij pittige opgaven voorgelegd kreeg, kon u vorige week uw hart ophalen aan een eenvoudige opgave.

Wit: Kg1, Df6, Tc7, Pg5, Le4, a2, b3, e3, f2, g3, h2.

Zwart: Kg8, Db8, Ta8, Tf8, Ld5, a6, b7, f7, g6, h5.

Met zoveel stukken gericht op een verzwakte koningsstelling, moest wit in bovenstaande stand wel een winnende combinatie ter beschikking hebben.

Er zijn zelfs vele wegen die naar Rome leiden in deze stand.

De minst goede is nog het gespeelde 1) Dg6,fg6 2) Ld5,Tf7 (Kh8,Th7 mat) 3) Tf7,De5 4) Tf5 en wit blijft een stuk voor.

Veel beter zijn 1) Ld5,Dc7 2) Dg6! (mogelijk door de penning van de f-pion),Kh8 3) Dh7 mat en 1) Lg6! (de mooiste). Tegen het mat met 2) Lh7 kan zwart niets meer doen.

Afgelopen weekeinde werd in Kerkrade het 3e Alex Vinken-toernooi gespeeld. Het toernooi (genoemd naar de 21-voudige ex-kampioen van Limburg) mocht zich in de belangstelling van 51 schakers verheugen. Onder hen de topspelers Temmink, Caessens en Renet.

Bij de 6-kampen won Temmink met 4½-5 door in de laatste ronde (in betere positie) te remiseren met J. Franssen. Deze eindigde met F. Schleiffenbauer (winnaar van vorig jaar) op een gedeelde 2e plaats.

Uit dit toernooi de partij H. Temmink-F. Schleiffenbauer:

1) e4,c5 2) Pf3,d6 3) d4,cd4 4) Pd4,Pf6 5) Pc3,a6 6) Le3,e5 7) Pb3,Le6 8) Dd2,Pbd7 9) f4,Dc7 10) f5,Lc4 11) Lc4,Dc4 12) De2,Dc6 13) Lg5,b5 14) Lf6,Pf6 15) 0-0-0, bij dit soort zetten kruipen me altijd de rilingen over het lijf: rocheren in de te

verwachten aanval. Toch is het hier mogelijk omdat wit zelf sterke aanval krijgt op de koningsvleugel en zwart eigenlijk te weinig stukken (met name op de witte velden) heeft die de aanval kunnen doorvoeren. 15) ...,Le7 16) Kb1,Tc8 17) The1,0-0 18) g4,b4. Indien de spelers naar verschillende vleugels gerocheerd hebben, moeten de pionnen op de vleugel waar de andere koning staat gebruikt worden om aan te vallen. De gene die het snelst is wint doorgaans. 19) Pd5,Pd5 20) ed5,Db6 21) Pd2,a5 22) Pe4,a4 23) b3,Tc7 24) De3,Da5 25) f6,gf6 26) Dh6,Ta7 27) Te2,Da6 28) Tg2,ab3 29) cb3. Wits paard staat goed en wit heeft een sterke aanval. Toch is het niet duidelijk of de aanval echt doorslaat. Dit komt omdat de Tg2 aan de dekking van de 2e rij gebonden is, terwijl de Td1 veld d3 in de gaten moet houden. Wit won echter na 29) ...,Tc8 op een eenvoudige wijze, hoe.

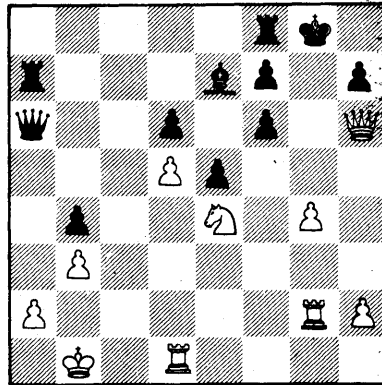

Wit: Kb1, Dh6, Td1, Tg2, Pe4, a2, b3, d5, g4, h2.

Zwart: Kg8, Da6, Ta7, Tf8, Le7, b4, d6, e5, f6, f7, h7.

14-6-85